

**NOWOTWORY ZŁOŚLIWE
W WOJ. DOLNOŚLĄSKIM
W ROKU 2020**



WROCLAW 2023

**Nowotwory złośliwe
w woj. dolnośląskim w roku 2020**

Zespół Dolnośląskiego Rejestru Nowotworów:

**Elżbieta Chwieralska, Paulina Czerniak,
Elżbieta Lipska, Małgorzata Modrzejewska,**

Kamila Kępska

W roku 2020 stwierdziliśmy w woj. dolnośląskim 12.232 zachorowań oraz 8.497 zgonów na nowotwory złośliwe (inwazyjne C00-C96 i D00-D09). Według danych GUS głównymi przyczynami zgonów (32,7 tys.) w województwie dolnośląskim były choroby układu krążenia i nowotwory. Ogólna łączna liczba zgonów wynosiła 8.497; dla mężczyzn 4.588 i 3.909 dla kobiet,

Dolny Śląsk należał do regionów z największym udziałem nowotworów w ogólnej liczbie zgonów i było to 27,5%.

Rok 2020 był rokiem innym niż wszystkie dotychczas, z uwagi na pandemię COVID-19. Karty zgłoszenia nowotworu złośliwego spłynęły do nas z ponad 260 jednostek, jednak mimo to odnotowano, podobnie jak w całej Polsce, ich zmniejszoną liczbę. Dla większości lokalizacji widoczny był zatem spadek liczby zachorowań, ale był on najprawdopodobniej spowodowany przekształcaniem szpitali lub ich oddziałów w placówki zamknięte, specjalistyczne tzw. jednostki jednoimienne oraz z uwagi na panujące w kraju obostrzenia pandemiczne wraz z obawami pacjentów związanymi z odwiedzaniem placówek medycznych mimo ewidentnych często objawów chorobowych.

Dodatkowo doświadczenia wskazują, że lekarze pierwszego kontaktu nie dość doceniają częstość występowania nowotworów złośliwych w społeczeństwie. Do nich też przede wszystkim adresujemy kolejne opracowanie, tym razem dotyczące roku 2020.

Podobnie jak poprzednie, zawiera ono podstawowe dane o występowaniu nowotworów na Dolnym Śląsku, ich zróżnicowaniu pod względem geografii województwa, płci i umiejscowienia.

Reforma administracyjna zlikwidowała od 1999 roku podział Dolnego Śląska na cztery województwa i wprowadziła powiaty i podregiony. Dlatego podajemy szczegółowe dane o liczbach zachorowań na nowotwory złośliwe w miastach dolnośląskich funkcjonujących na prawach powiatu: Wrocławiu, Wałbrzychu, Legnicy i Jeleniej Górze oraz w pozostałych powiatach. Dane te mogą pozwolić na planowanie coraz częściej prowadzonych w naszym województwie badań profilaktycznych, w tym przesiewowych.

Ponadto pod adresem <http://www.dco.com.pl/drm> umieszczone są szczegółowe dane o zachorowaniach w pięcioletnich grupach wiekowych według płci i rozpoznań, powiatów oraz liczby zachorowań w gminach woj. dolnośląskiego do roku 2015. Dane bieżące i archiwalne dla Polski są dostępne również na stronie onkologia.org.pl

Dziękujemy pracownikom ochrony zdrowia Dolnego Śląska, którzy dopełniali obowiązku zgłaszania zachorowań i zgonów na nowotwory złośliwe wynikającego z Ustawy o Statystyce Publicznej. Dzięki nim oraz aktywnej postawie zespołu Dolnośląski Rejestr Nowotworów posiada kompletne dane o liczbach zachorowań na Dolnym Śląsku.

W biuletynie zawarte są podstawowe dane z zakresu epidemiologii nowotworów złośliwych na Dolnym Śląsku.

Na stronie internetowej Dolnośląskiego Centrum Onkologii <http://www.dco.com.pl> w zakładce „Zakład Epidemiologii i Dolnośląski Rejestr Nowotworów” znajdują się dodatkowe informacje o działalności Zakładu. Dostępne są tam również wersje elektroniczne publikacji od roku 2001 oraz inne opracowania wraz ze wzorem karty nowotworowej z instrukcją.

Standaryzowane współczynniki zachorowalności w woj. dolnośląskim są dostępne na stronie www.onkologia.org.pl w zakładce „Krajowa Baza Danych Nowotworowych”.

METODYKA

Podstawowe dane o zachorowalności i umieralności w Polsce, w tym w podziale na województwa, w grupach wieku, oraz standaryzowane współczynniki dla umiejscowień są dostępne na portalu Krajowego Rejestru Nowotworów , <https://onkologia.org.pl/pl>

Dane o zachorowaniach na nowotwory złośliwe z lat 1984-2014 pochodzą z Dolnośląskiego Rejestru Nowotworów, a od roku 2015 z Krajowego Rejestru Nowotworów. W celu obliczenia trendów zmiany liczb zachorowań obliczono regresję liniową, została ona zilustrowana na wykresach. Zmianę roczną wyrażono w procentach, podziału na umiejscowienia dokonano według dziesiątej rewizji ICD (klasyfikacji chorób) .

W roku 2015 Minister Zdrowia wprowadził obowiązek wystawienia elektronicznej karty zgłoszenia (e-KZNZ) powiązany z wystawieniem „zielonej karty” (DILO) choremu na nowotwór, więc pierwsza informacja o chorym nie wpływała do Dolnośląskiego Rejestru Nowotworów w wersji „papierowej” MZ/N-1a. Jednocześnie lekarze uznając, że wymóg ministerstwa został po wystawieniu e-KZNZ spełniony, przestali wystawiać zgłoszenia kontrolne z przebiegu leczenia na kartach MZ/N-1a. Dla 80% dolnośląskich chorych z roku 2016 informacje pochodzą tylko z pojedynczego zgłoszenia. Spowodowało to pogorszenie jakości danych o leczeniu chorych, (które tuż po rozpoznaniu najczęściej nie jest jeszcze wdrożone) oraz zaawansowaniu. Ponadto karta DILO nie jest wymagana dla chorych na nowotwory skóry, w znacznym stopniu przestały one być zgłaszane: w roku 2014, przed wprowadzeniem DILO zostało zgłoszonych na papierowych kartach 1.190 przypadków, w latach 2015=2017 zaś 563, 603 i 760. Różnica ta wpłynęła na spadek ogólnej liczby nowotworów w latach 2015-2017 w porównaniu z rokiem 2014.

Obecnie obowiązek wystawienia karty zgłoszenia nowotworu jednocześnie z kartą DILO został zniesiony. Działania te wywołały dodatkowe „zamieszanie” i część lekarzy błędnie interpretuje ten fakt nie zgłaszając kart nowotworowych wcale. Może to skutkować niedorejestrowaniem lub brakiem pełnej wiedzy z przebiegu procesu leczenia. Pracownicy Rejestru na bieżąco aktywnie zbierają dane o zachorowaniach dążąc do poprawy jakości gromadzonych danych, co skutkuje stałym wzrostem wprowadzanych kart kontrolnych.

Krajowy Rejestr Nowotworów wprowadził możliwość integracji systemu ze szpitalnymi bazami danych. Wymaga to wcześniejszej synchronizacji pól, tak by właściwe dane uzupełniały konkretne pola karty zgłoszenia nowotworu złośliwego. Dla danej placówki medycznej zostaje dedykowane specjalne łącze tzw. „szyna”, którą przesyłane są dane. Po stronie szpitala wskazana we wcześniej podpisanym porozumieniu, odpowiedzialna za współpracę osoba, okresowo przekazuje właśnie „szyną” karty do zasobów KRN- Dolnośląskiego Biura Rejestracji Nowotworów.

Dane demograficzne oraz o zgonach zawarte w bieżącym opracowaniu pochodzą z Głównego Urzędu Statystycznego i Krajowego Rejestru Nowotworów.

Dane demograficzne oraz o zgonach zawarte w bieżącym opracowaniu pochodzą z Głównego Urzędu Statystycznego i Krajowego Rejestru Nowotworów.

DEMOGRAFIA

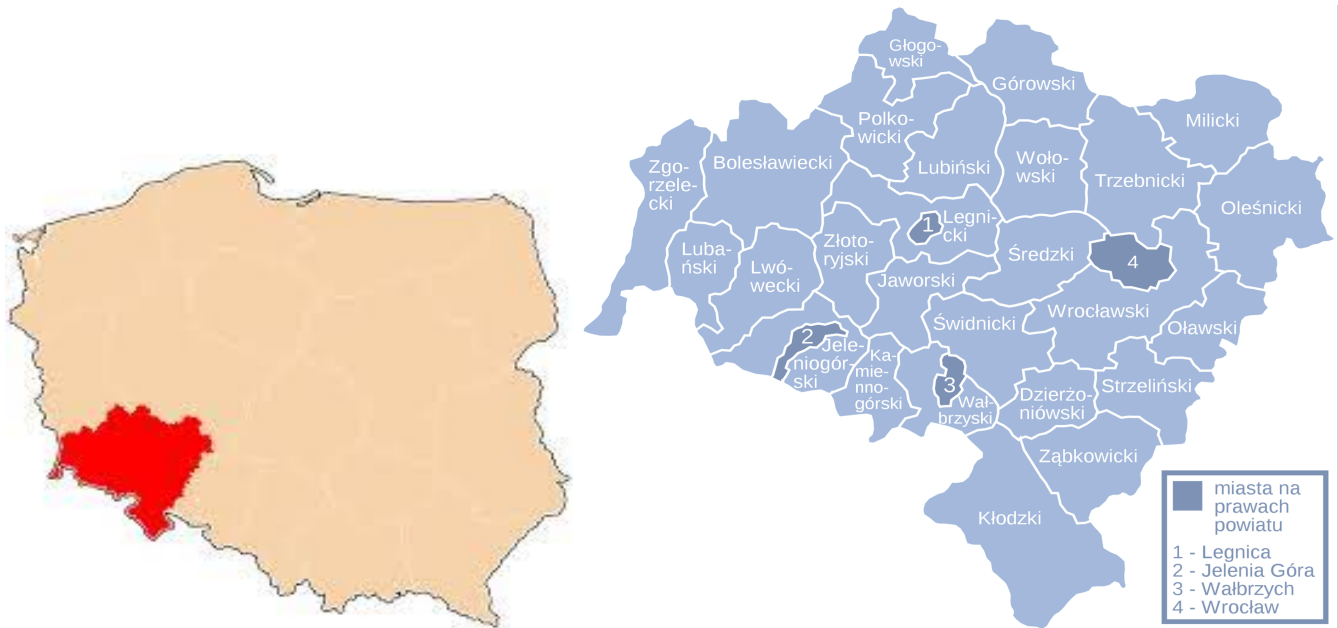

Województwo dolnośląskie jest położone w południowo zachodniej części Polski, obejmuje 4 miasta na prawach powiatu oraz 26 powiatów. Składa się na nie 169 gmin: 35 gmin miejskich, 56 miejsko-wiejskich i 78 wiejskich. Zajmuje powierzchnię prawie 19 947 km², co stanowi niecałe 6,5 % powierzchni kraju.

Od wielu lat nowotwory, zaraz po chorobach układu krążenia, stanowią na Dolnym Śląsku główną przyczynę zgonów.

Tab. 1 Liczba zgonów w 2020 roku na Dolnym Śląsku wg płci i rozpoznania ICD X

ICD	Plec		Razem
	K	M	
	Liczba	Liczba	Liczba
	Suma	Suma	Suma
C00	4	2	6
C01	5	18	23
C02	6	17	23
C03	3	7	10
C04	13	36	49
C05	4	5	9
C06	4	16	20
C07	4	8	12
C08	2	1	3
C09	12	30	42
C10	2	10	12
C11	4	11	15
C12	0	11	11
C13	3	14	17
C14	5	15	20
C15	40	98	138
C16	136	268	404
C17	9	11	20
C18	314	374	688
C19	26	31	57
C20	113	196	309
C21	11	10	21
C22	92	110	202
C23	40	11	51
C24	37	39	76
C25	243	206	449
C26	23	22	45
C30	3	5	8
C31	3	9	12
C32	24	127	151
C33	1	2	3
C34	798	1228	2026
C37	1	2	3
C38	17	15	32
C39	0	4	4
C40	3	1	4
C41	10	10	20
C43	42	55	97
C44	67	62	129
C45	8	9	17
C46	0	2	2
C47	0	0	0
C48	9	2	11
C49	21	21	42
C50	537	7	544
C51	34	0	34
C52	1	0	1
C53	118	0	118
C54	133	0	133
C55	17	0	17
C56	203	0	203
C57	23	0	23
C58	1	0	1
C60	0	7	7
C61	0	489	489
C62	0	18	18
C63	0	2	2
C64	65	157	222
C65	3	3	6
C66	2	6	8
C67	91	280	371
C68	1	0	1
C69	3	0	3
C70	5	0	5
C71	112	113	225
C72	3	3	6
C73	16	5	21
C74	4	3	7
C75	3	1	4
C76	1	0	1
C77	0	0	0
C78	0	0	0
C79	0	0	0
C80	136	123	259
C81	4	2	6
C82	2	4	6
C83	17	18	35
C84	1	7	8
C85	28	46	74
C88	3	2	5
C90	70	45	115
C91	47	54	101
C92	46	50	96
C93	1	2	3
C94	1	3	4
C95	7	2	9
C96	5	3	8
C97	3	2	5
D00	0	0	0
D01	0	0	0
D02	0	0	0
D03	0	0	0
D04	0	0	0
D05	0	0	0
D06	0	0	0
D07	0	0	0
D09	0	0	0
Razem	3909	4588	8497

	Plec		Razem
	K	M	
	Liczba	Liczba	Liczba
	Suma	Suma	Suma
ICD			
C00	4	2	6
C01	5	18	23
C02	6	17	23
C03	3	7	10
C04	13	36	49
C05	4	5	9
C06	4	16	20
C07	4	8	12
C08	2	1	3
C09	12	30	42
C10	2	10	12
C11	4	11	15
C12	0	11	11
C13	3	14	17
C14	5	15	20
C15	40	98	138
C16	136	268	404
C17	9	11	20
C18	314	374	688
C19	26	31	57
C20	113	196	309
C21	11	10	21
C22	92	110	202
C23	40	11	51
C24	37	39	76
C25	243	206	449
C26	23	22	45
C30	3	5	8

C31	3	9	12
C32	24	127	151
C33	1	2	3
C34	798	1228	2026
C37	1	2	3
C38	17	15	32
C39	0	4	4
C40	3	1	4
C41	10	10	20
C43	42	55	97
C44	67	62	129
C45	8	9	17
C46	0	2	2
C47	0	0	0
C48	9	2	11
C49	21	21	42
C50	537	7	544
C51	34	0	34
C52	1	0	1
C53	118	0	118
C54	133	0	133
C55	17	0	17
C56	203	0	203
C57	23	0	23
C58	1	0	1
C60	0	7	7
C61	0	489	489
C62	0	18	18
C63	0	2	2
C64	65	157	222
C65	3	3	6
C66	2	6	8
C67	91	280	371
C68	1	0	1
C69	3	0	3
C70	5	0	5

C71	112	113	225
C72	3	3	6
C73	16	5	21
C74	4	3	7
C75	3	1	4
C76	1	0	1
C77	0	0	0
C78	0	0	0
C79	0	0	0
C80	136	123	259
C81	4	2	6
C82	2	4	6
C83	17	18	35
C84	1	7	8
C85	28	46	74
C88	3	2	5
C90	70	45	115
C91	47	54	101
C92	46	50	96
C93	1	2	3
C94	1	3	4
C95	7	2	9
C96	5	3	8
C97	3	2	5
D00	0	0	0
D01	0	0	0
D02	0	0	0
D03	0	0	0
D04	0	0	0
D05	0	0	0
D06	0	0	0
D07	0	0	0
D09	0	0	0
Razem	3909	4588	8497

ZACHOROWANIA

Dane zawarte w biuletynie dotyczą obserwowanej prawie 3-milionowej populacji zamieszkującej Dolny Śląsk. Według danych GUS z dnia 30 czerwca 2020 roku było to 2.888.033 mieszkańców z czego 52% tej liczby stanowiły kobiety.

W roku 2020 zarejestrowano w województwie dolnośląskim 12.232 nowych zachorowań na inwazyjne nowotwory złośliwe ICD-10 C00–C97 (w roku 2019 było ich 14.007). Odnotowaliśmy zatem spadek liczby zachorowań o 1775 przypadków (13%).

Zachorowania mężczyzn stanowiły 49,8%, a kobiet 50,2% wszystkich zarejestrowanych nowotworów inwazyjnych. Ponadto stwierdziliśmy 362 nowotwory przedinwazyjne D00 – D09 (478 w roku 2019). U mężczyzn stwierdzono 145 nowotworów in situ i 217 u kobiet.

Najczęściej występującymi umiejscowieniami nowotworów inwazyjnych u mężczyzn były w roku 2020 gruczoł krokowy (19,2%), płuco (16%), jelito grube (okreznica i odbytnica – 13%), pęcherz moczowy (7,8%) oraz układ limfatyczny i krwiotwórczy (6,5%) i skóra (6,4%).

U kobiet zaś piersi (23,8%), płuco (11,4%), jelito grube (10,4%), trzon macicy (7%) oraz skóra (7,4%), układ limfatyczny i krwiotwórczy (6,2%).

Obserwacja liczb zachorowań kobiet na nowotwory złośliwe piersi oraz raka szyjki macicy, które w latach 2006-2015 były podmiotem badań przesiewowych wskazuje na wzrost liczby nowotworów złośliwych wykrywanych u kobiet w grupach wieku objętych przesiewem. Ponadto dwukrotnie w latach 2008-2017 w porównaniu z 2007 wzrosły liczby nowotworów przedinwazyjnych, co czwarty rak szyjki macicy stwierdzony w latach 2008-2017 w woj. dolnośląskim był rakiem in situ.

Stwierdzany od 2003 roku u obu płci systematyczny wzrost liczb zachorowań stwierdzanych w grupach wieku od 60 do 69 roku życia może być następstwem zwiększonej czujności onkologicznej, będącej wtórnym efektem programu przesiewowego wśród kobiet w wieku 50-69 lat. Ponadto stwierdzamy nadal wysoką liczbę zachorowań wykrywanych u obu płci w grupach wieku od 80 lat. Z jednej strony może on być efektem starzenia się dolnośląskiej populacji, z drugiej wzrostu zachorowalności na nowotwory okrężnicy, odbytnicy i pęcherza moczowego u obu płci oraz trzonu macicy u kobiet, gruczołu krokowego u mężczyzn. Umiejscowienia te charakteryzują się wzrostem współczynnika zachorowalności ściśle korelującym z wiekiem, aż do ostatniej grupy wiekowej, 85 i więcej lat.

W roku 2020 najwięcej zachorowań u mężczyzn stwierdziliśmy w grupie wiekowej 65-69 lat - 1385 zachorowań oraz w grupach 70-74 lat - 1302 i 982 w grupie 60-64 lat, co stanowiło około 59% wszystkich zarejestrowanych nowotworów. U kobiet największe liczby zachorowań stwierdzono w grupie wiekowej 65-69 - 1119 zachorowań oraz 70-74 lat - 943 i 60-64 lat - 873 (odpowiednio 46% ogółu odnotowanych zachorowań).

Powyższe liczby dotyczą nowych zachorowań, stwierdzonych w roku 2020. Uwzględniając chorych podlegających 5-letniej obserwacji szacujemy, że opieką onkologiczną objętych jest około 40.000 mieszkańców Dolnego Śląska chorych na nowotwory złośliwe.

Ryc.1 Struktura nowotworów złośliwych według umiejscowienia, woj. dolnośląskie 2020

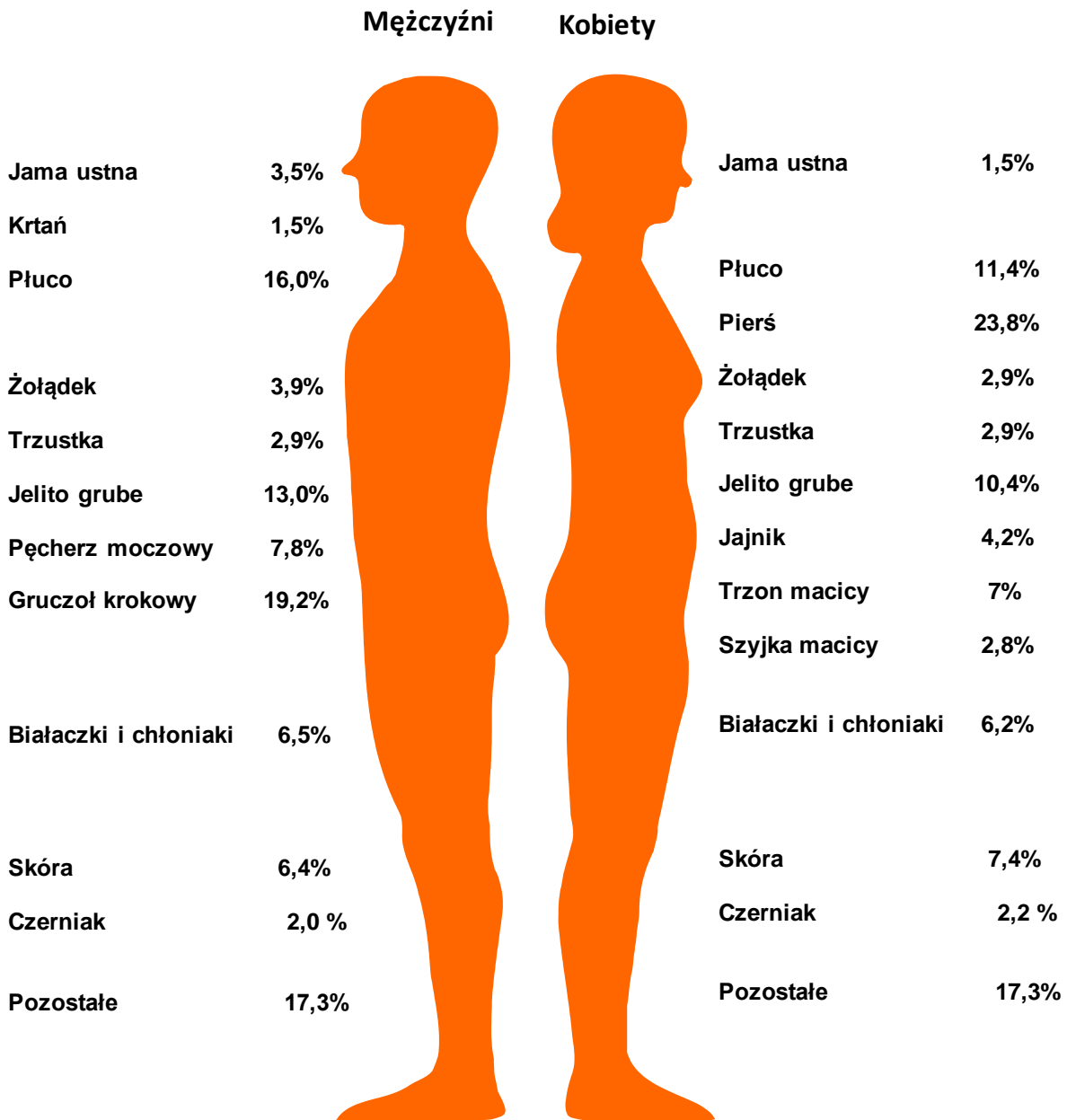

Tab.2 Zachorowania na nowotwory złośliwe według umiejscowienia i płci, woj. dolnośląskie, 2020

Umiejscowienie	ICD-10	Razem 2017	R 2018	R 2019	R 2020	K 2017	K 2018	K 2019	K 2020	M 2017	M 2018	M 2019	M 2020
Wszystkie umiejscowienia	C00-C97	13.199	13.336	14.007	12.232	6.573	6.752	6.938	6.146	6.626	6.584	7.069	6.086
Warga, jama ustna i gardło	C00-C14	371	360	400	307	113	110	107	95	258	250	293	212
Warga	C00	13	17	18	17	7	6	8	7	6	11	10	10
Język	C01-C02	60	55	80	62	19	14	22	16	41	41	58	46
Gruzoły ślinowe	C07-C08	31	34	34	30	17	17	9	19	14	17	25	11
Dno jamy ustnej	C04	50	30	38	30	12	12	9	6	38	18	29	24
Gardło	C09-C14	167	153	160	114	41	35	31	25	126	118	129	89
Inne i nieokreślone	C03,C05-C06	50	71	70	54	17	26	28	22	33	45	42	32
Narządy trawienne i otrzewna	C15-C26	2.942	2.756	2.935	2572	1.274	1.243	1.322	1175	1.668	1.513	1.613	1397
Przełyk	C15	114	109	123	92	22	26	30	31	92	83	93	61
Żołądek	C16	454	443	433	420	179	165	156	179	275	278	277	241
Okreźnica	C18	1022	933	970	839	465	444	443	390	557	489	527	449
Odbytnica	C19-C21	714	595	684	592	284	249	310	250	430	346	374	342
Wątroba i pęcherzyk żółciowy	C22-C23	217	226	212	161	108	115	112	82	109	111	100	79
Trzustka	C25	305	321	385	357	161	168	198	181	144	153	187	176
Inne i nieokreślone	C17,C24,C26	116	129	128	111	55	76	73	62	61	53	55	49
Narządy oddechowe	C30-C39	2.159	2.204	2.487	1859	769	788	957	746	1.390	1.416	1.530	1.113
Krtkań	C32	199	178	168	139	24	27	23	31	175	151	145	108
Pluco	C33-C34	1905	1972	2273	1680	719	740	911	703	1186	1232	1362	977
Inne i nieokreślone	C30-C31,C37-C39	55	54	46	40	26	19	23	12	29	35	23	28
Kość, tkanka łączna i skóra	C40-C49	1.152	1.151	1.156	1259	583	559	582	652	569	592	574	607
Kość	C40-C41	26	25	29	27	6	9	15	14	20	16	14	13
Tkanka łączna	C45-C49	109	96	121	127	58	49	60	55	51	47	61	72
Czerniak złośliwy	C43	257	250	262	258	130	126	136	125	127	124	126	133
Skóra	C44	760	780	744	847	389	375	371	458	371	405	373	389
Pierś	C50	1.605	1.554	1.557	1471	1.594	1.553	1.547	1463	11	1	10	8
Narządy płciowe żeńskie	C51-C58	1.082	1.131	1.098	901	1.082	1.131	1.098	901	x	x	x	x
Szyjka macicy	C53	244	177	219	171	244	177	219	171	x	x	x	x
Trzon macicy	C54	460	552	487	429	460	552	487	429	x	x	x	x
Jajnik	C56-C57	308	333	331	259	308	333	331	259	x	x	x	x
Inne i nieokreślone	C51-52,C55,C58	70	69	61	42	70	69	61	42	x	x	x	x
Narządy płciowe męskie	C60-C63	1.369	1.244	1.418	1286	x	x	x	x	1.369	1.244	1.418	1286
Gruzoł krokowy	C61	1.265	1.137	1288	1163	x	x	x	x	1.265	1.137	1288	1163
Jądro	C62	79	85	105	99	x	x	x	x	79	85	105	99
Inne i nieokreślone	C60,C63	25	22	25	24	x	x	x	x	25	22	25	24
Narządy moczowe	C64-C68	969	1.082	1.258	1046	307	324	396	290	662	758	862	756
Pęcherz moczowy	C67	535	662	732	620	142	157	205	143	393	505	527	477
Nerka i inne umiejscowienia	C64-66,C68	434	420	526	426	165	167	191	147	269	253	335	279
Oko, mózg i układ nerwowy	C69-C72	247	287	249	252	123	141	107	126	124	146	142	126
Gruzoły wydzielania wewnętrznego	C73-C75	228	266	293	233	186	224	241	180	42	42	52	53
Tarczycza	C73	214	252	277	220	179	218	232	173	35	34	45	47
Inne	C74-C75	14	14	16	13	7	6	9	7	7	8	7	6
Białaczki	C91-C95,C97	259	393	299	297	131	184	142	142	128	209	157	155

Inne tkanki limfat. i krwiotwórczej	C81-85,C88,C90,C96	506	610	524	482	256	307	268	242	250	303	256	240
Choroba Hodgkina	C81			38	47	41	28	19	21	26	34	19	26
Szpiczak mnogi	C90,C96	67	62	198	179	85	124	101	97	84	105	97	82
Inne chłoniaki	C82-85,C88	169	229	288	256	130	155	148	124	140	94	140	132
Inne i nieokreślone umiejscowienia	C76-C80	270	319										
		310	315	333	267	155	166	171	134	155	149	162	133

Tab.2 Zachorowania na nowotwory przedinwazyjne – (*in situ*) według umiejscowienia i płci, woj. dolnośląskie, 2020

Nowotwory in situ

Umiejscowienie	ICD-10	Razem 2017	R 2018	R 2019	R 2020	Kobiety 2017	K 2018	K 2019	K 2020	Mężczyźni 2017	M 2018	M 2019	M 2020
Wszystkie	D00-D09	350	396	478	362	240	268	294	217	110	128	184	145
Jama ustna, przelyk i żołądek	D00			3	1	0	1	2	1	2	1	1	0
Inne i nieokreślone narządy trawienne	D01	2	2	8	4	2	0	5	1	3	3	3	3
Ucho środkowe i układ oddechowy	D02	5	3	5	2	0	0	4	0	4	0	1	2
Czerniak	D03	4	0										
Skóra	D04	17	36	38	24	7	22	22	13	10	12	16	9
Pierś	D05	20	27	21	26	11	14	11	15	9	13	10	11
Szyjka macicy	D06	105	95	135	94	104	95	135	94	1	0	0	0
Inne i nieokreślone narządy płciowe	D07	80	97	57	54	80	97	57	54	0	0	0	0
Inne i nieokreślone umiejscowienia	D09	9	8	8	2	8	8	7	1	1	0	1	1
		108	128	203	157	28	29	51	38	80	152	152	119

Na Dolnym Śląsku w 2020 roku spadły liczby zachorowań na nowotwory zarówno inwazyjne, u kobiet i mężczyzn (odpowiednio o 792 pań i 983 przypadków panów), jak i przedinwazyjne u obu płci (o 77 u kobiet i 39 przypadków u mężczyzn).

Szczegółowe wartości liczbowe, z podziałem na nowotwory inwazyjne oraz in situ, według płci, na przestrzeni lat 2017 – 2020 przedstawione zostały w powyższej tabeli.

Ryc. 2.1 Liczby zachorowań na nowotwory złośliwe w województwie dolnośląskim w latach 2003-2020 w grupach wieku, mężczyźni

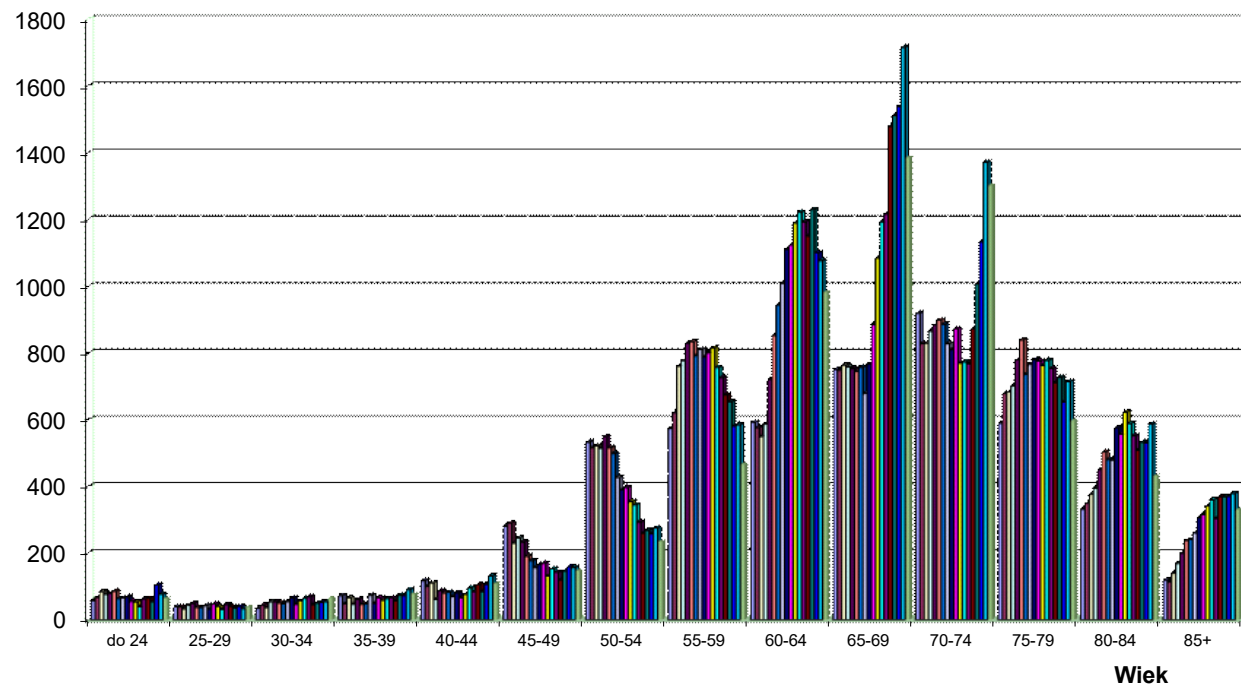

Ryc. 2.2 Liczby zachorowań na nowotwory złośliwe w województwie dolnośląskim w latach 2003-2020 w grupach wieku, kobiety

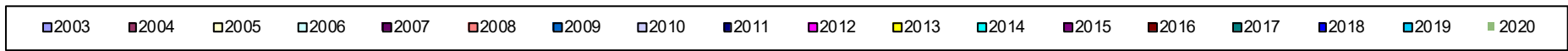
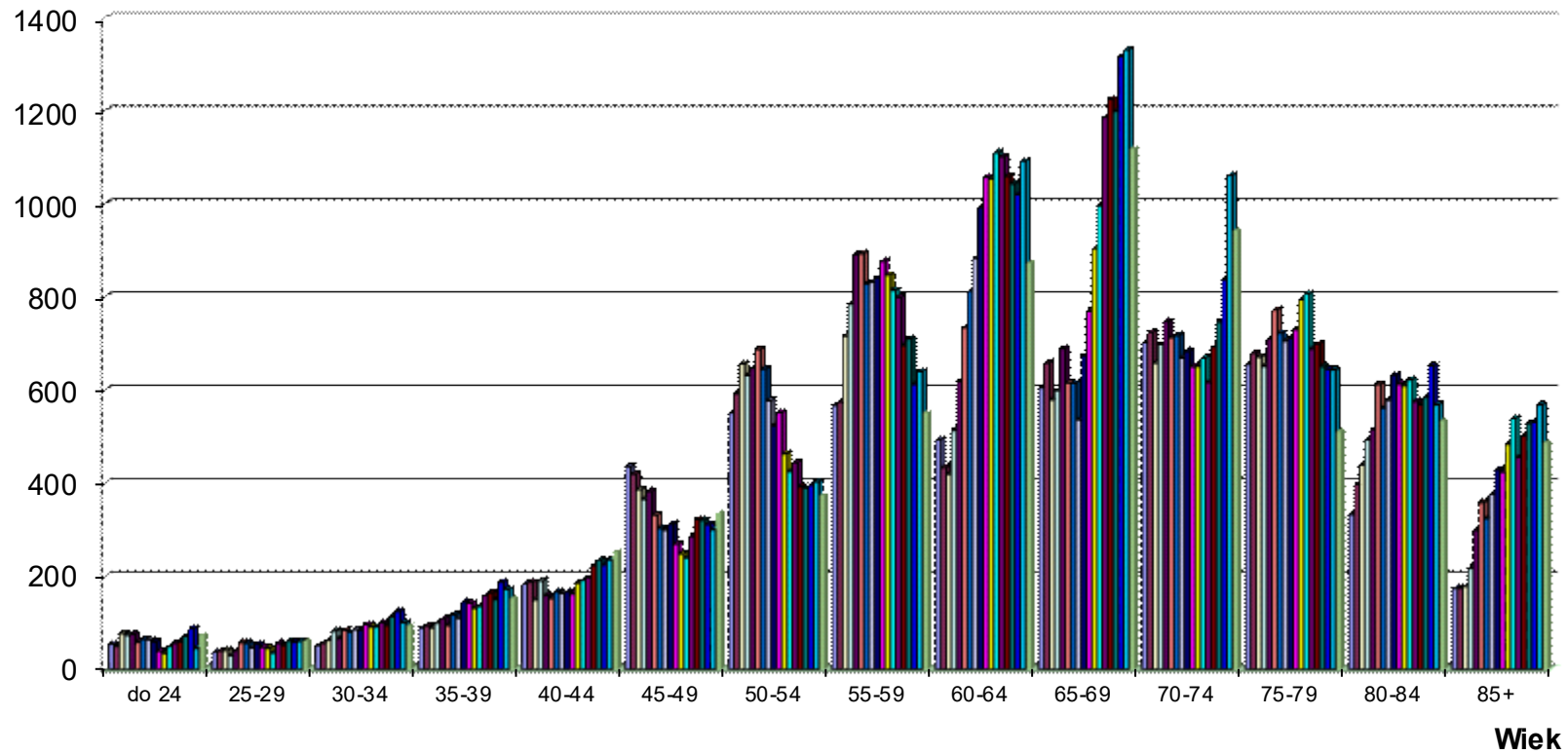

TRENDY

Analizie zmian w latach 1985-2020 poddano liczby zachorowań na nowotwory ogółem oraz najczęstsze umiejscowienia u obu płci.

Na Dolnym Śląsku w badanym okresie stwierdzamy spadek liczb rejestrowanych zachorowań u obu płci, ale nie wpłynęło to znacząco na trendy wieloletnie, które nadal wykazują tendencję wzrostową. U mężczyzn nadal rosną w tempie 6,8% rocznie, a u kobiet 2,6%.

U mężczyzn najszybciej rosły liczby zarejestrowanych zachorowań na nowotwory złośliwe gruczołu krokowego, okrężnicy, pęcherza moczowego, odbytnicy i nerki. W badanym okresie niewielki roczny spadek wykazywały nowotwory złośliwe płuca, krtani i żołądka.

U kobiet najszybciej rosły liczby zachorowań na nowotwory złośliwe piersi i okrężnicy, trzonu macicy, płuca oraz odbytnicy. Mały liczbę rocznych zachorowań na nowotwory inwazyjne szyjki macicy i jajnika.

Poniżej przedstawiamy wartości liczbowe rocznych zmian (o ile więcej, lub mniej nowotworów spodziewamy się w następnym roku) dla najczęściej stwierdzanych nowotworów obliczone na podstawie danych z trzydziestupięciu lat 1985-2020 oraz dziewiętnastu lat XXI wieku 2001-2020. Na podstawie tych ostatnich danych prognozujemy, że w najbliższych latach średni roczny wzrost liczby zachorowań na wszystkie nowotwory u obu płci może w woj. dolnośląskim sięgać 216 zachorowań.

Tab. 4 Średnioroczne zmiany liczb zachorowań na najczęstsze na Dolnym Śląsku nowotwory na podstawie danych z lat 1985-2018 oraz 2001-2018

Mężczyźni	Zmiana roczna	
	1985-2019	2001-2019
ogółem	+76	+101
gruczoł krokowy	+21	+54
okrężnica	+13	+13
pęcherz moczowy	+8	+1
odbytnica	+7	+8
nerka	+4	+3
trzustka	+0,5	+2
krtani	-2	-2
żołądek	-3	+1
płuco	-7	-12

Kobiety	Zmiana roczna	
	1985-2019	2001-2019
ogółem	+103	+115
piersz*	+34	+36
płuco	+14	+16
okrężnica	+10	+9
trzon macicy	+10	+14
odbytnica	+5	+5
jajnik	+3	-3
trzustka	+2	+2
żołądek	-3	+2
szyjka macicy*	-7	-5

* dotyczy nowotworów inwazyjnych (C50 i C53)

Ryc.3 Zmiany liczb zarejestrowanych zachorowań na nowotwory złośliwe ogółem (ICD-10: C00-C96) na Dolnym Śląsku w latach 1985 - 2020

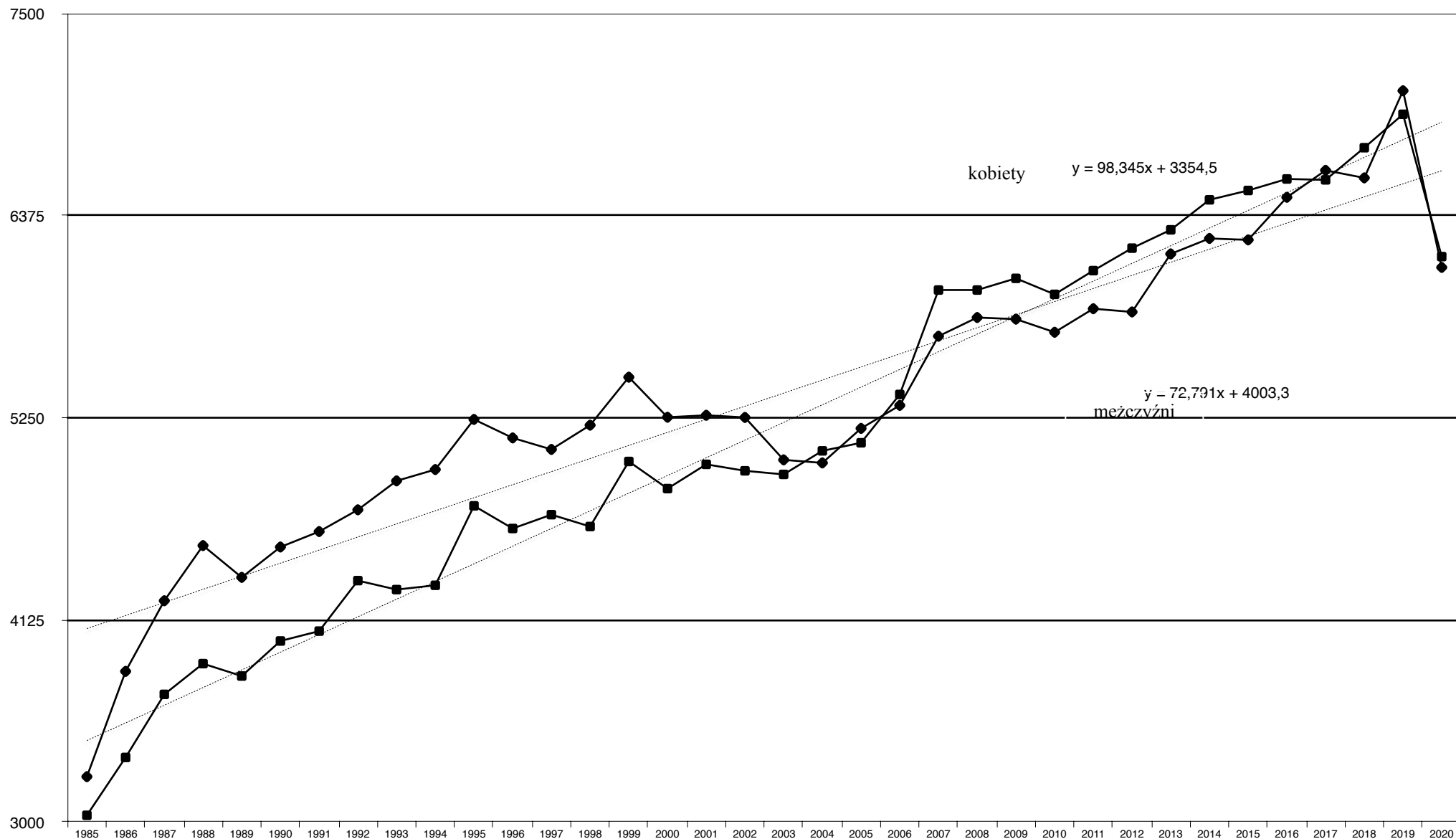

Powyższa rycina przedstawiająca zmiany liczb zarejestrowanych zachorowań na nowotwory złośliwe ogółem u obu płci (ICD-10: C00-C96) na Dolnym Śląsku w latach 1985 – 2020.

W roku 2020 utrzymuje się wzrostowy trend zachorowalności na nowotwory złośliwe ogółem, mimo zmniejszenia ilości zarejestrowanych nowotworów w roku sprawozdawczym.

Jednorazowy, nieznaczny, spadek zdiagnozowanych nowotworów nie wpłynął na utrzymanie wieloletnich trendów wzrostowych.

Zamieszczona poniżej rycina 4 przedstawia jak zmieniały się liczby zarejestrowanych zachorowań na nowotwory złośliwe płuc na Dolnym Śląsku w latach 1985-2020 u kobiet i mężczyzn.

Stanowią one spory odsetek i ich udział , mimo spadających , jednorazowo (z uwagi na niższą zgłaszalność ogółem z powodu pandemii) liczb zachowują u obu płci trend wzrostowy.

Ryc. 4 Zmiany liczb zarejestrowanych zachorowań na nowotwory złośliwe płuc na Dolnym Śląsku w latach 1985-2020

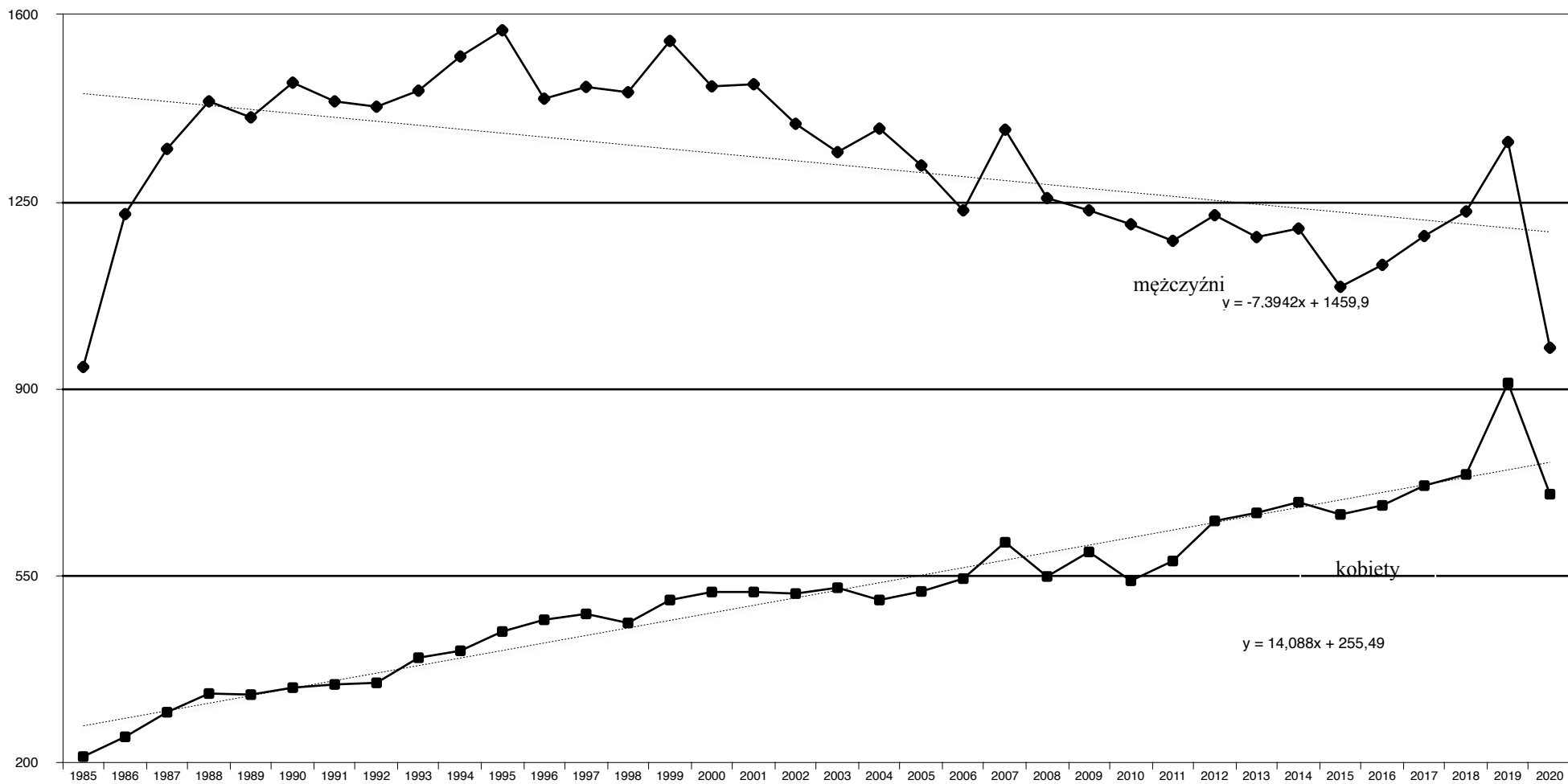

Ryc.5.1 Zmiany liczb zarejestrowanych zachorowań na nowotwory złośliwe układu pokarmowego na Dolnym Śląsku w latach 1985-2020. Mężczyźni

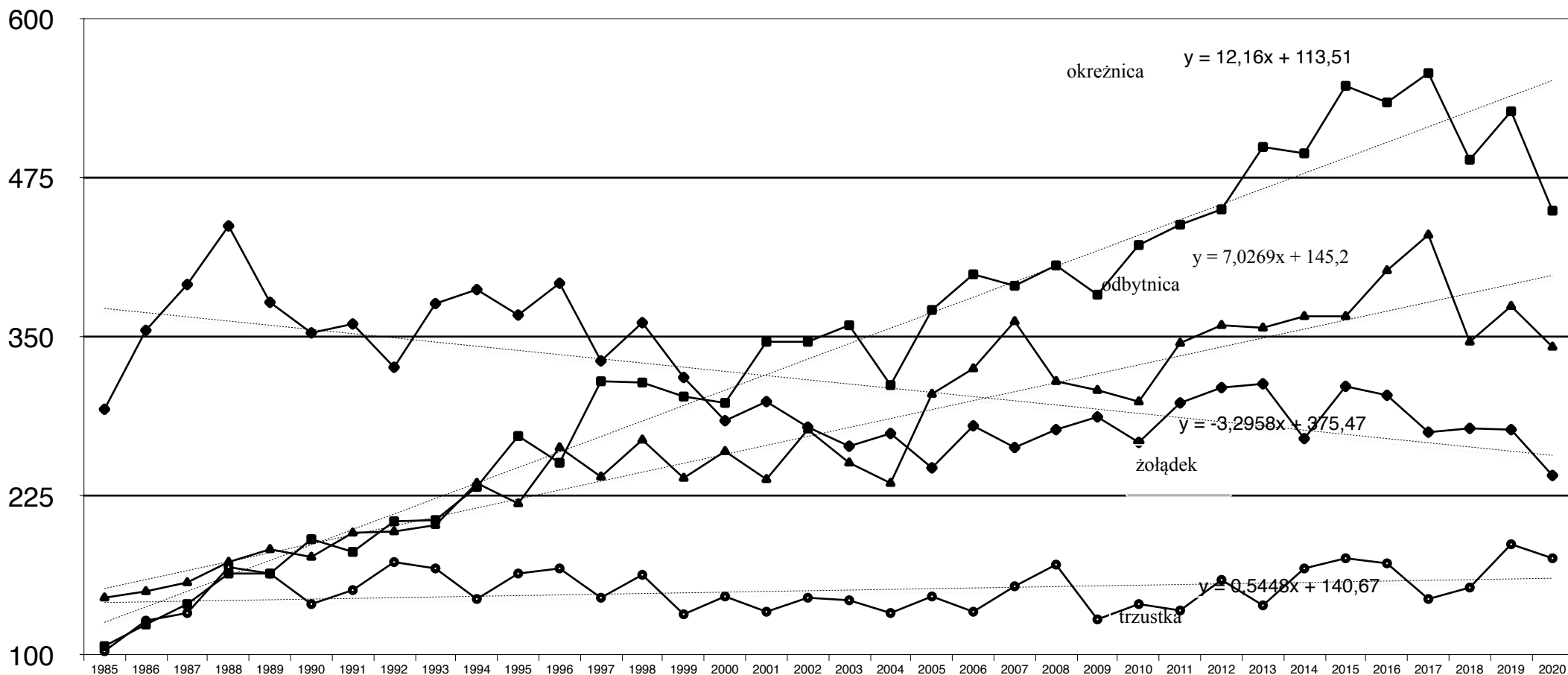

Zachorowania na nowotwory złośliwe układu pokarmowego u mężczyzn wykazują zróżnicowaną dynamikę. Stale utrzymuje się trend spadkowy zachorowań na nowotwory żołądka, przy rosnących z dużą dynamiką na nowotwory okrężnicy i odbytnicy oraz z mniejszą, ale stale rosnącą dynamiką dla trzustki.

O ile niewielkie roczne liczby zachorowań na nowotwory trzustki tworzyły trend rosnący pozostający na podobnym poziomie o tyle nowotwory odbytnicy i okrężnicy tworzą wyraźny trend rosnący.

Ryc.5.2 Zmiany liczb zarejestrowanych zachorowań na nowotwory złośliwe układu pokarmowego na Dolnym Śląsku w latach 1985-2020. Kobiet

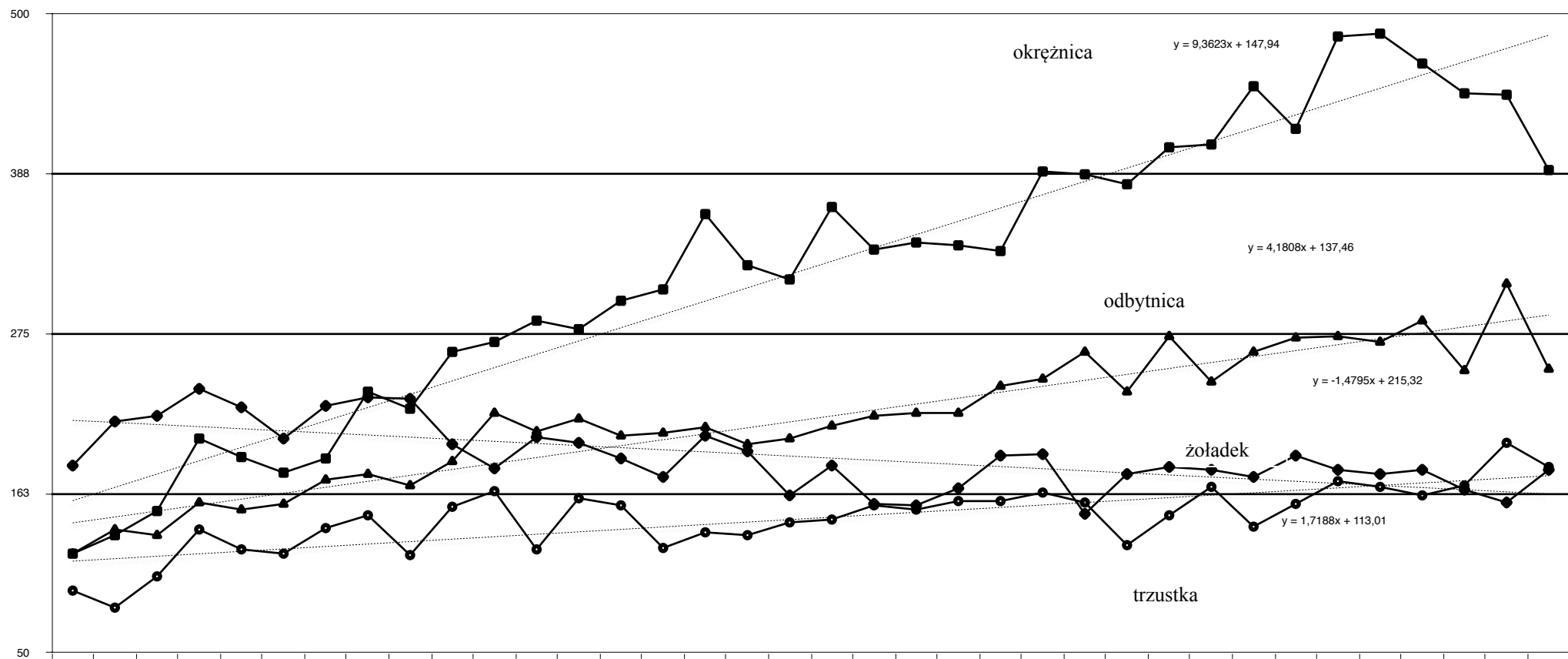

Analizując liczby i trendy zachorowań na nowotwory złośliwe układu pokarmowego u kobiet obserwujemy analogiczną sytuację, jak u mężczyzn. Obserwowane są wzrosty dla odbytnicy, okrężnicy i trzustki oraz spadki dla żołądka. Wyraźnie widać większe liczby zachorowań dla nowotworów trzustki, których liczba skokowo, w porównaniu z rokiem poprzednim wzrosła, co wpłynęło na dynamikę wzrostu linii trendu.

Ryc. 6 Zmiany liczb zarejestrowanych zachorowań na nowotwory złośliwe układu moczowo - płciowego na Dolnym Śląsku w latach 1985-2020. Mężczyźni

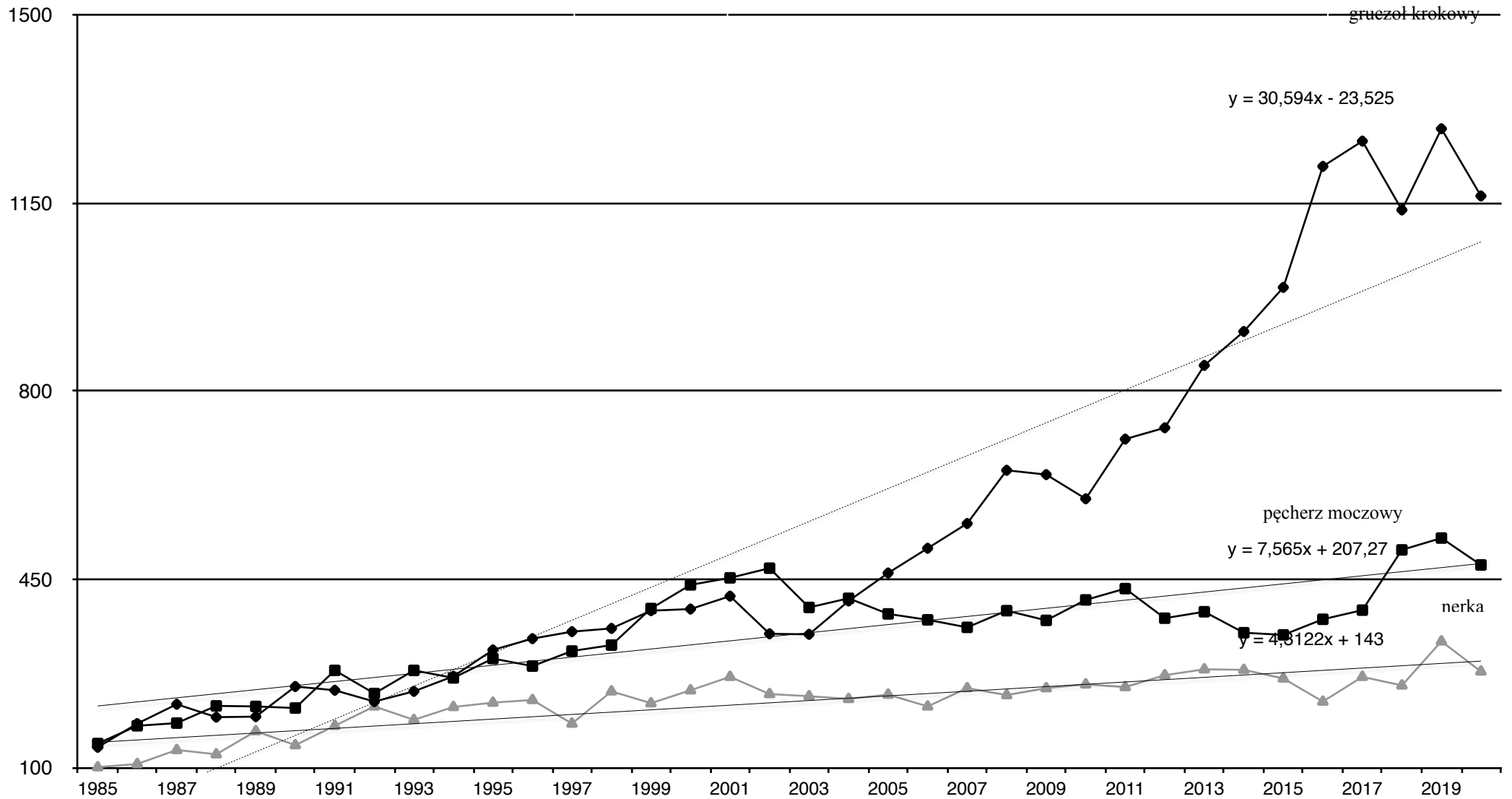

Ryc. 7 Zmiany liczb zarejestrowanych zachorowań na nowotwory złośliwe krtani na Dolnym Śląsku w latach 1985-2019. Mężczyźni

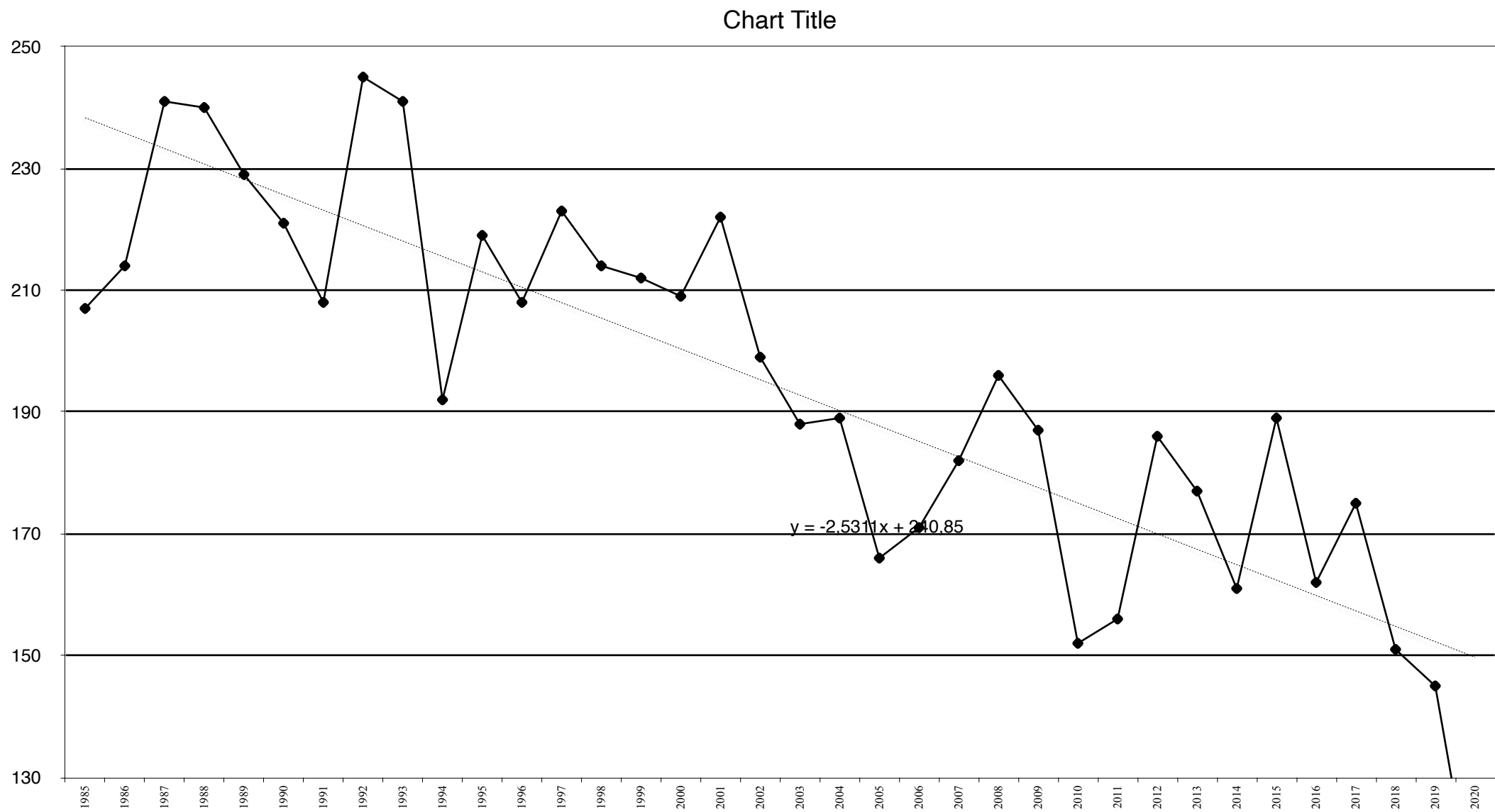

Jak pokazuje ryc 6 obrazująca nowotworu układu moczowego u mężczyzn, wszystkie nowotwory utrzymują rosnący trend. Nie spadła dynamika dla nowotworów gruczołu krokowego, a trendy nowotworów pęcherza moczowego i nerki rosną w dotychczasowym tempie.

Z kolei nowotwory krtani u mężczyzn przedstawiony na ryc 7, z której wynika, że obserwowane trendy utrzymują się, wskazując stały spadek zarówno liczby zachorowań. Mimo utrzymującego się nadal stałego spadkowego trendu nowotworu złośliwe krtani są nadal jednym z częściej występujących nowotworów złośliwych u mężczyzn.

Nowotwory piersi u kobiet przedstawione poniżej na rycinie 8 wykazują również trend rosnący, zarówno dla nowotworów złośliwych, jak i *in situ*.

Nowotwory złośliwe narządów rodnych, przedstawione na ryc.9, utrzymują wieloletnie trendy: spadkowy dla szyjki macicy (C 53) oraz wzrostowy dla jajnika i trzonu macicy oraz trzonu macicy *in situ* (D06).

Pozytywna tendencja została utrzymana również w roku 2020: zmniejsza się nadal liczba nowotworów złośliwych, przy stale rosnącej liczbie nowotworów *in situ* szyjki macicy – co jest wynikiem prowadzonych akcji profilaktycznych.

Ryc.8 Zmiany liczb zarejestrowanych zachorowań na nowotwory złośliwe piersi u kobiet na Dolnym Śląsku w latach 1985-2020

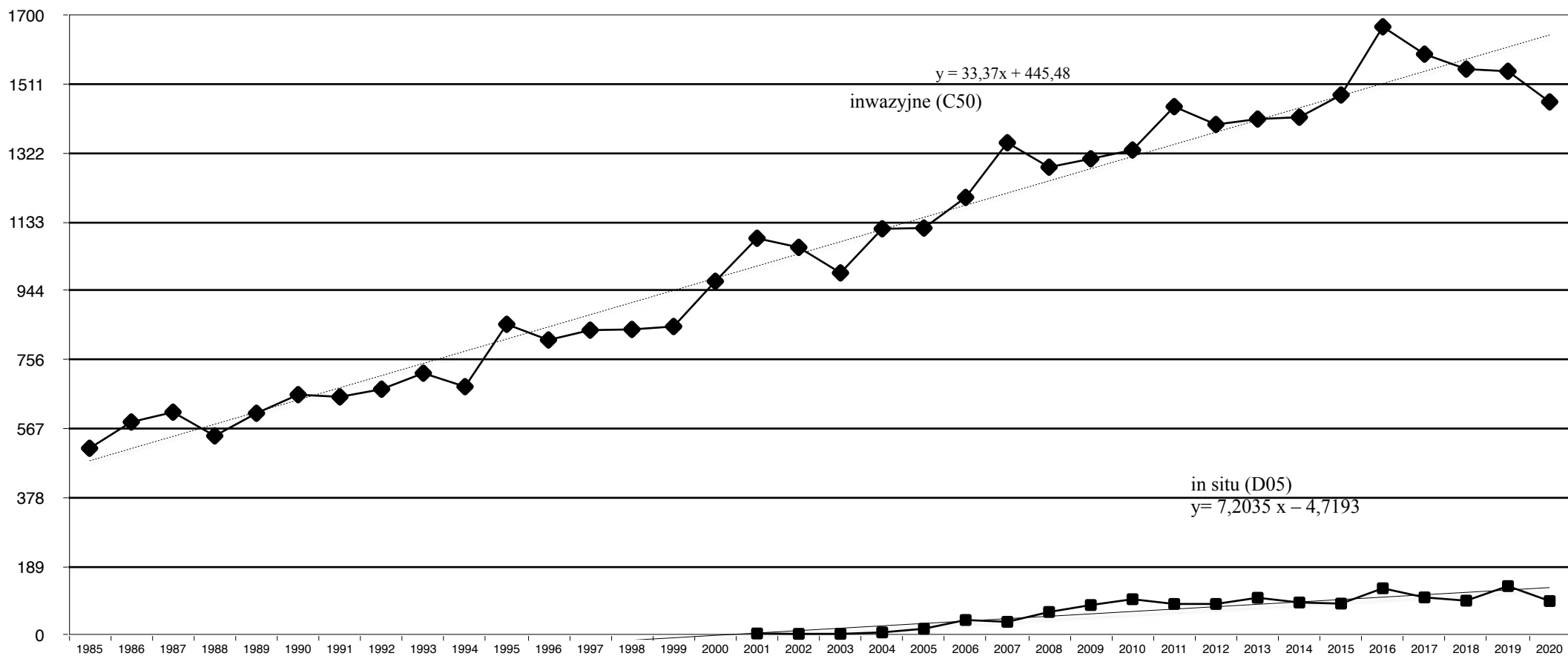

Ryc. 9 Zmiany liczb zarejestrowanych zachorowań na nowotwory złośliwe narządów rodnych u kobiet na Dolnym Śląsku w latach 1985-2020

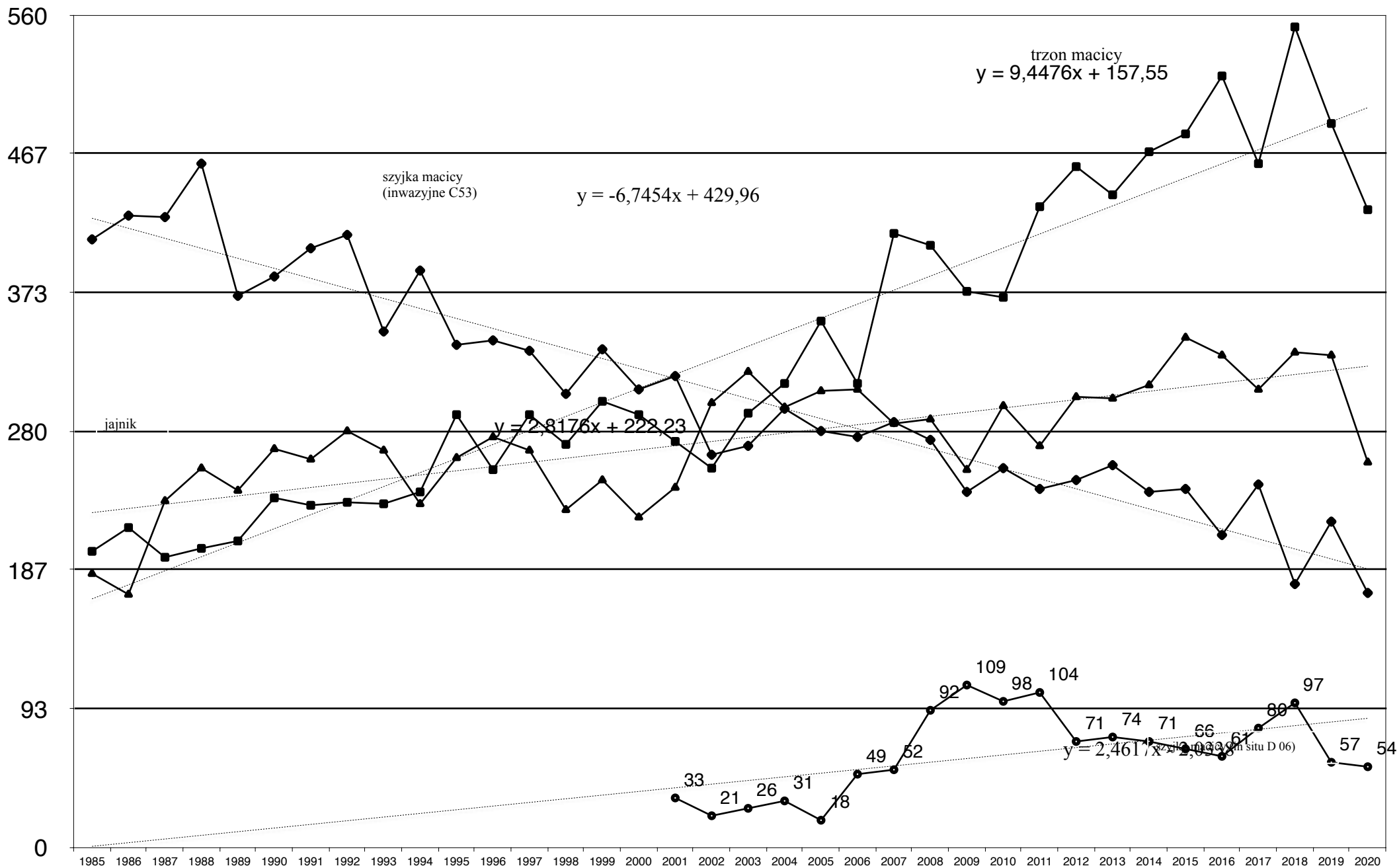

LICZBA KART WYSTAWIONYCH W ROKU 2020 PRZEZ JEDNOSTKI ZGŁASZAJĄCE

Do bazy Krajowego Rejestru Nowotworów wpisano 33 950 kart, jednak 2 914 zostało po weryfikacji anulowanych, a 7678 wymagało skorygowania. Ostatecznie do bazy włączono informacje z 31 036 kart MZ/N1-a zgłoszonych z 260 jednostek.

Lp	Liczba kart	Jednostka zgłaszająca- numer REGON i nazwa	Jednostka zgłaszająca-adres
1	7668	000290096 - Dolnośląskie Centrum Onkologii we Wrocławiu	53-413 Wrocław ; Hirszfelda 12
2	4309	000289012 - Uniwersytecki Szpital Kliniczny im. Jana Mikulicza - Radeckiego we Wrocławiu	50-556 Wrocław ; Borowska 213
3	2735	000294295 - Dolnośląskie Centrum Chorób Płuc	53-439 Wrocław ; Grabiszyńska 105
4	1971	000977893 - Wojewódzki Szpital Specjalistyczny we Wrocławiu	51-124 Wrocław ; Kamińskiego 73 a
5	1862	000311674 - Samodzielny Publiczny Zespół Opieki Zdrowotnej w Świdnicy	58-100 Świdnica ; Leśna 27-29
6	1709	890047446 - Specjalistyczny Szpital im. dra Alfreda Sokołowskiego	58-309 Wałbrzych ; Sokołowskiego 4
7	1535	930090240 - 4 Wojskowy Szpital Kliniczny z Polikliniką Samodzielny Publiczny Zakład Opieki Zdrowotnej	50-981 Wrocław ; Rudolfa Weigla 5
8	1430	140830813 - Niepubliczny Zakład Opieki Zdrowotnej Międzynarodowe Centrum Onkoterapii w Wałbrzychu	58-309 Wałbrzych ; Sokołowskiego 4
9	867	000293640 - Wojewódzkie Centrum Szpitalne Kotliny Jeleniogórskiej	58-506 Jelenia Góra ; Ogińskiego 6)
10	748	006320384 - Dolnośląski Szpital Specjalistyczny im. T. Marciniaka - Centrum Medycyny Ratunkowej	54-049 Wrocław ; ul. Gen. Augusta Emila Fieldorfa 2
11	735	390360673 - "Miedziowe Centrum Zdrowia" Spółka Akcyjna	59-301 Lubin ; Skłodowskiej - Curie 66
12	707	390999441 - Wojewódzki Szpital Specjalistyczny w Legnicy	59-220 Legnica ; Iwaszkiewicza 5

13	670	00028836600028 - Centrum Onkologii Gliwice	44-100 Gliwice ; Wybrzeże Armii Krajowej 15
14	530	021537784 - REGIONALNE CENTRUM ZDROWIA SP. Z O.O.	59-300 LUBIN ; GEN. JÓZEFA BEMA 5
15	421	360565476 - Ośrodek Medycyny Paliatywnej i Hospicyjnej sp z o.o. HOSPICJUM DOMOWE	56-400 Oleśnica ; Hallera 25
16	343	000306816 - Zespół Opieki Zdrowotnej w Oławie	55-200 Oława ; Baczyńskiego 1
17	332	000308784 - Głogowski Szpital Powiatowy Sp. z o.o.	67-200 Głogów ; Kościuszki 15
18	277	930770229 - Konwent OO. Bonifratrów Hospicjum Bonifratrów im. Św. Jana Bożego Niepubliczny Zakład Opieki Zdrowotnej	51-128 Wrocław ; Poświęcka 8a
19	216	020680960 - Niepubliczny Zakład Opieki Zdrowotnej Szpital Powiatowy w Dzierżoniowie sp. z.o.o.	58-200 Dzierżoniów ; Cicha 1
20	209	970774733 - Wielospecjalistyczny Szpital Samodzielny Publiczny Zakład Opieki Zdrowotnej w Nowej Soli	67-100 Nowa Sól ; Chałubińskiego 7
21	188	933015485 - Niepubliczny Zakład Opieki Zdrowotnej "RADIMED"Sp z o.o.	59-220 Legnica ; Iwaszkiewicza 5
22	186	891100480 - Samodzielny Publiczny Zakład Opieki Zdrowotnej Przychodnia Miejska w Pieszycach	58-250 Pieszycy ; Kopernika 25
23	183	020493961 - Specjalistyczne Centrum Medyczne w Polanicy-Zdroju Samodzielny Publiczny Zakład Opieki Zdrowotnej	57-320 Polanica Zdrój ; Jana Pawła II 2
24	164	890047179 - Specjalistyczny Szpital Ginekologiczno - Położniczy im. E. Biernackiego	58-301 Wałbrzych ; Paderewskiego 10
25	163	23103577800025 - Izerskie Centrum Pulmonologii i Chemioterapii NZOZ w Szklarskiej Porębie	58-580 Szklarska Poręba ; Sanatoryjna 1
26	142	931616743 - Samodzielny Zespół Publicznych Zakładów Opieki Zdrowotnej	56-400 Oleśnica ; Reja 10
27	139	932073902 - Niepubliczny Zakład Opieki Zdrowotnej Gaja	56-300 Milicz ; Wojska Polskiego 21
28	126	36056547600016 - Ośrodek Medycyny Paliatywnej i Hospicyjnej	55-100 Będkowo ; Będkowo 1
29	125	89028676000021 - Niepubliczny Zakład Opieki Zdrowotnej Poradnia Opieki Hospicyjno - Paliatywnej	(58-309 Wałbrzych ; Krasieńskiego 8

30	117	891548127 - Niepubliczny Zakład Opieki Zdrowotnej "WER - MED"	58-200 Dzierżoniów ; Parkowa 9
31	116	00028836600074 - Centrum Onkologii-Instytut-Warszawa	02-034 Warszawa ; Wawelska 15 B
32	109	020832110 - Niepubliczny Zakład Opieki Zdrowotnej Powiatowe Centrum Zdrowia Sp z o.o	59-600 Lwówek Śląski ; Morcinka 7
33	94	000291204 - Wielkopolskie Centrum Onkologii im. Marii Skłodowskiej Curie	61-866 Poznań ; Garbary 15
34	91	93040561300029 - ONKOMED Specjalistyczna Przychodnia Lekarska Marek Bębenek	50-442 Wrocław ; Kościuszki 109a
35	90	000310338 - Zespół Opieki Zdrowotnej	59-700 Bolesławiec ; Jeleniogórska 4
36	89	160216463 - Namysłowskie Centrum Zdrowia Spółka Akcyjna Niepubliczny Zakład Opieki Zdrowotnej w Namysłowie	46-100 Namysłów ; Oleśnicka 4
37	85	021370427 - MILICKIE CENTRUM MEDYCZNE, WIELOSPECJALISTYCZNY SZPITAL W MILICZU	56-300 MILICZ ; Grzybowa 1
38	83	231189560 - Niepubliczny Zakład Opieki Zdrowotnej " Powiatowe Centrum Zdrowia " w Kowarach	58-530 Kowary ; Sanatoryjna 15
39	79	932966540 - POWIATOWY ZESPÓŁ SZPITALI	56-500 SYCÓW ; OLEŚNICKA 25
40	77	000316418 - Zespół Opieki Zdrowotnej	57-300 Kłodzko ; Szpitalna 1a
41	77	93219242300000 - Niepubliczny Zakład Opieki Zdrowotnej "EuroMediCare"	51-215 Wrocław ; Zatorska 23 A
42	74	000310232 - Wojewódzki Szpital Zespolony w Lesznie	64-100 Leszno ; Kiepury 45
43	74	231161448 - Wielospecjalistyczny Szpital - Samodzielny Publiczny Zespół Opieki Zdrowotnej w Zgorzelcu	59-900 Zgorzelec ; Lubańska 11/12
44	73	020608708 - Niepubliczny Zakład Opieki Zdrowotnej "Strzebińskie Centrum Medyczne "	57-100 Strzelin ; Wrocławska 46
45	68	360936346 - Szpital Powiatowy im. A. Wolańczyka	59-500 Złotoryja ; Hoża 11
46	57	390360673-00038 - MIEDZIOWE CENTRUM ZDROWIA S.A. w LUBINIE PORADNIA LEKARZA POZ	59-301 Lubin ; M. Skłodowskiej-Curie 74
47	56	000288840 - Ginekologiczno-Położniczy Szpital Kliniczny Uniwersytetu Medycznego im. Karola	60-535 Poznań ; Polna 33

		Marcinkowskiego w Poznaniu	
48	56	001255363 - Centrum Onkologii im. prof. Franciszka Łukaszczyka w Bydgoszczy	85-796 Bydgoszcz ; dr Izabeli Romanowskiej 2
49	51	933040945-00037 - Szpital Św. Antoniego w Ząbkowicach Śląskich	57-200 Ząbkowice Śląskie ; Bolesława Chrobrego 5
50	51	970773231 - Szpital Wojewódzki Samodzielny Publiczny Zakład Opieki Zdrowotnej im.Karola Marcinkowskiego w Zielonej Górze	65-046 Zielona Góra ; Zyty 26
51	48	001325767 - UNIWERSYTECKIE CENTRUM KLINICZNE IM PROF K GIBIŃSKIEGO ŚLĄSKIEGO UNIWERSYTETU MEDYCZNEGO W KATOWICAC	40-514 Katowice ; Ceglana 35
52	47	230405204 - Samodzielny Publiczny Zakład Opieki Zdrowotnej w Nowogrodźcu	59-730 Nowogrodziec ; Asnyka 55
53	44	930175596 - Niepubliczny Zakład Opieki Zdrowotnej "ENDO - MED"	53-661 Wrocław ; Solidarności 1/3/5
54	39	390993065 - Niepubliczny Zakład Opieki Zdrowotnej "ESKULAP"	58-400 Kamienna Góra ; Broniewskiego 18
55	38	000288685 - Samodzielny Publiczny Zakład Opieki Zdrowotnej Szpital Uniwersytecki w Krakowie	31-501 Kraków ; Kopernika 23
56	34	00028868500034 - Szpital Uniwersytecki w Krakowie, Ambulatoria Uniwersyteckie	31-501 Kraków ; Kopernika 36
57	34	221964385 - COPERNICUS	80-803 Gdańsk ; Nowe Ogrody 1
58	34	932957370 - Indywidualna Praktyka Lekarska Jacek Calik, OLD TOWN CLINIC	54-401 Wrocław ; Szwedzka 11
59	34	93304094500037 - EMC Instytut Medyczny SA	54-144 Wrocław ; Pilczycka 144
60	33	00031033800020 - Zespół Opieki Zdrowotnej w Bolesławcu	59-700 Bolesławiec ; Jeleniogórska 4
61	31	36056547600023 - Ośrodek Medycyny Paliatywnej i Hospicyjnej-Ambulatorium	56-100 Wołów ; Marszałka Józefa Piłsudskiego 34
62	30	000288828 - Szpital Kliniczny Przemienienia Pańskiego Uniwersytetu Medycznego im. Karola Marcinkowskiego w Poznaniu	61-848 Poznań ; Długa 1
63	30	000312604 - Zespół Opieki Zdrowotnej	57-500 Bystrzyca Kłodzka ; Okrzei 49
64	27	021382525 - NZOZ Osteon Sp. z o.o.	58-100 Świdnica ; Lipowa 19
65	26	090538318 - 10 Wojskowy Szpital Kliniczny z Polikliniką - Samodzielny Publiczny Zakład Opieki Zdrowotnej w Bydgoszczy	85-681 Bydgoszcz ; Powstańców Warszawy 5

66	25	000288892 - Samodzielny Publiczny Szpital Kliniczny Nr 1 im. prof. Tadeusza Sokołowskiego w Szczecinie	71-252 Szczecin ; Unii Lubelskiej 1
67	25	932883618 - Ekumeniczna Stacja Opieki - Centrum Pielęgniarstwa Rodzinnego, Rehabilitacji i Opieki Paliatywnej	54-218 Wrocław ; Świątnicka 25/27
68	24	930856126 - Zakład Opieki Zdrowotnej Ministerstwa Spraw Wewnętrznych i Administracji we Wrocławiu	50-233 Wrocław ; Ołbińska 32
69	23	006472651 - Centralny Szpital Kliniczny Ministerstwa Spraw Wewnętrznych i Administracji w Warszawie	02-507 Warszawa ; Wołoska 137
70	21	020303831 - Niepubliczny Zakład Opieki Zdrowotnej Jaworskie Centrum Medyczne sp. z o.o.	59-400 Jawor ; Szpitalna 3
71	21	411495615 - Onkologiczny Niepubliczny Zakład Opieki Zdrowotnej "ONKO-MED"	64-100 Leszno ; Królowej Jadwigi 4
72	20	000288366 - Centrum Onkologii - Instytut im. Marii Skłodowskiej- Curie	02-781 Warszawa ; W.K. Roentgena 5
73	19	000308761 - Szpital im. Św. Jadwigi Śląskiej w Trzebnicy	55-100 Trzebnica ; Prusicka 53/55
74	19	230039432 - Niepubliczny Zakład Opieki Zdrowotnej GINEKOMED - Dorota Dobek	58-560 Jelenia Góra ; Malinnik 14
75	18	00028836600035 - Centrum Onkologii Kraków	31-115 Kraków ; Garncarska 11
76	18	000290469 - Wojewódzki Szpital Specjalistyczny im. J. Gromkowskiego	51-149 Wrocław ; Koszarowa 5
77	18	631250369 - Wielkopolskie Centrum Pulmonologii i Torakochirurgii im. Eugenii i Janusza Zeylandów	60-569 Poznań ; Szamarzewskiego 62
78	17	00647367900035 - Ośrodek Diagnostyki Onkologicznej	59-220 Legnica ; Andersa 4
79	17	014864215 - Niepubliczny Zakład Opieki Zdrowotnej Szpital Mazovia	02-797 Warszawa ; Komisji Edukacji Narodowej 47/U 15
80	16	001241987 - Wojewódzki Szpital im. A. Falkiewicza w Legnicy	59-200 Legnica ; Iwaszkiewicza 5
81	16	276201240 - Katowickie Centrum Onkologii	40-074 Katowice ; Raciborska 26
82	15	000294295-00039 - Dolnośląskie Centrum Chorób Płuc we Wrocławiu	55-120 Oborniki Śląskie ; Trzebnicka 5

83	15	140830813 - NZOZ Międzynarodowe Centrum Onkoterapii w Poznaniu	61-485 Poznań ; 28 Czerwca 1956 r. 223/229
84	15	39091917500020 - Centrum Zdrowia Kobiet "FEMINA"	59-300 Lubin ; Kilińskiego 27
85	15	931082610 - Szpital Specjalistyczny im. A. Falkiewicza we Wrocławiu	52-114 Wrocław ; Warszawska 2
86	14	930266152 - Wojewódzki Zespół Specjalistycznej Opieki Zdrowotnej	50-403 Wrocław ; Dobrzyńska 21/23
87	14	970773231-00020 - Szpital Uniwersytecki im. Karola Marcinkowskiego w Zielonej Górze Sp. z o.o.	65-046 Zielona Góra ; Zyty 26
88	13	890480893 - Niepubliczny Zakład Opieki Zdrowotnej "BHMed" Sp. z o.o.	58-100 Świdnica ; Strzebińska 35
89	12	000308548 - Samodzielny Publiczny Zakład Opieki Zdrowotnej	63-600 Kępno ; Szpitalna 7
90	12	360493191 - LUX MED Onkologia Sp. z o.o.	01-748 Warszawa ; Szamocka 6
91	12	530512391 - Uniwersytecki Szpital Kliniczny w Opolu	45-401 Opole ; Al.W.Witosa 26
92	11	001263233 - Świętokrzyskie Centrum Onkologii w Kielcach	25-734 Kielce ; Artwińskiego 3
93	11	300185378 - Leszczyńskie Centrum Medyczne Ventriculus Sp. z o.o.	64-100 Leszno ; Słowiańska 41
94	11	630863147 - Specjalistyczny Zespół Opieki Zdrowotnej nad Matką i Dzieckiem w Poznaniu	60-663 Poznań ; Adama Wrzoska 1
95	10	000310226 - Samodzielny Publiczny Zakład Opieki Zdrowotnej w Krotoszynie	63-700 Krotoszyn ; Młyńska 2
96	10	000314158 - Samodzielny Publiczny Zakład Opieki Zdrowotnej w Brzezinach	96-060 Brzeziny ; M. Skłodowskiej Curie 6
97	10	93304094500234 - PL Certus Centrum Medyczne nr 3	62-020 Swarzędz ; Poznańska 15
98	9	231180960 - Powiatowe Centrum Zdrowia w Kamiennej Górze Sp. z o.o. Niepubliczny Zakład Opieki Zdrowotnej Szpital Powiatowy	58-400 KAMIENNA GÓRA ; BOH. GETTA 10
99	9	231190020 - Niepubliczny Zakład Opieki Zdrowotnej Łużyckie Centrum Medyczne w Lubaniu Spółka z ograniczoną odpowiedzialnością	59-800 Lubań ; Zawidowska 4
100	9	369482970 - Mazowiecki Szpital Onkologiczny Sp. z o.o.	05-135 ; Kościelna 61
101	8	000295171 - Samodzielny Publiczny Szpital Specjalistyczny Chorób Płuc im. dr O.Sokołowskiego	34-500 Zakopane ; Gładkie 1

102	8	092358780 - Szpital Wielospecjalistyczny im. dr. Ludwika Błazka w Inowrocławiu	88-100 Inowrocław ; Poznańska 97
103	8	230183502 - Niepubliczny Zakład Opieki Zdrowotnej Przychodnia Lekarska "Twój Lekarz"	59-700 Bolesławiec ; Staszica 27
104	8	271566088 - Samodzielny Publiczny Szpital Kliniczny Nr 1 im. Prof. Stanisława Szyszko Śląskiego Uniwersytetu Medycznego w Katowicach	41-800 Zabrze ; 3-go Maja 13-15
105	8	891067652 - Niepubliczny Zakład Opieki Zdrowotnej "MEDI-LAB" s.c. Wróbel i Wspólnicy	58-100 Świdnica ; Wałbrzyska 8-4a
106	7	000288490 - Instytut Gruźlicy i Chorób Płuc	01-138 Warszawa ; Płocka 26
107	7	000817391 - Zachodniopomorskie Centrum Onkologii	71-730 Szczecin ; Strzałowska 22
108	7	020307183 - Niepubliczny Zakład Opieki Zdrowotnej Poradnia Rodzinna "Familia"	58-240 Piława Górna ; Piastowska 2
109	7	53142076800025 - Samodzielny Publiczny Zakład Opieki Zdrowotnej Opolskie Centrum Onkologii im. prof. T. Koszarowskiego	45-061 Opole ; Katowicka 66A
110	7	63455243800022 - Niepubliczny Zakład Opieki Zdrowotnej "Szpital w Puszczykowie im. prof. Stefana Tytusa Dąbrowskiego"	62-041 Puszczykowo ; Kraszewskiego 11
111	6	000290274 - Samodzielny Publiczny Wojewódzki Szpital Zespolony w Szczecinie	70-891 Szczecin ; Arkońska 4
112	6	000311510 - Szpital Powiatowy im. dr Tytusa Chałubińskiego w Zakopanem	34-500 Zakopane ; Kamieniec 10
113	6	000557961 - Instytut "Pomnik - Centrum Zdrowia Dziecka" w Warszawie	04-730 Warszawa ; Dzieci Polskich 20
114	6	001325767-00026 - Uniwersyteckie Centrum Kliniczne im. prof. K. Gibińskiego SUM w Katowicach	40-514 Katowice ; Ceglana 35
115	6	231180960 - Powiatowe Centrum Zdrowia w Kamiennej Górze Sp. z o.o.	58-400 Kamienna Góra ; Bohaterów Getta 10
116	6	411051999 - Samodzielny Publiczny Zespół Opieki Zdrowotnej w Kościanie	64-000 Kościan ; Szpitalna 7
117	6	531418151 - Szpital Wojewódzki w Opolu	45-372 Opole ; Kośnego 53
118	6	63963536000033 - Niepubliczny Zakład Opieki Zdrowotnej Centrum Medyczne HCP Lecznictwo Ambulatoryjne	61-485 Poznań ; 28 Czerwca 1956 r. 194
119	6	970327974-00033 - 105 Szpital Wojskowy z Przychodnią	68-100 Żagań ; Żelazna 1a
120	5	00028897500030 - UCK WUM	02-097 Warszawa ; Banacha 1a

121	5	000300736 - Samodzielny Publiczny Zakład Opieki Zdrowotnej	69-200 Sulęcín ; Witosá 7
122	5	000313443 - Zespól Opieki Zdrowotnej w Nysie	48-300 Nysa ; Świętego Piotra 1
123	5	000320644 - Zakład Opieki Zdrowotnej Aresztu Śledczego w Świdnicy	58-100 Świdnica ; Trybunalska 16
124	5	121188694 - Szpital Specjalistyczny im.Ludwika Rydygiera	31-826 Kraków ; Złotej Jesieni 1
125	5	231164168 - Niepubliczny Zakład Opieki Zdrowotnej " Lekarz Domowy " Krzysztof Pieszko, Elżbieta Cieśła, Ludmiła Szymańska s.c	59-700 Bolesławiec ; Kraśnik Dolny 47 A
126	5	300904130 - Szpital Powiatowy w Rawiczu	63-900 Rawicz ; Gen.Grota Roweckiego 6
127	5	431219360 - Centrum Onkologii Ziemi Lubelskiej im. św. Jana z Dukli	20-090 Lublin ; Dr K. Jaczewskiego 7
128	5	639635360 - Niepubliczny Zakład Opieki Zdrowotnej Centrum Medyczne HCP - Lecznictwo Stacjonarne Poznań	61-485; 28 Czerwca 1956 r. 194
129	5	850052740 - Szpital Wojewódzki im.Św.Łukasza Samodzielny Publiczny Zakład Opieki Zdrowotnej w Tarnowie	33-100 Tarnów ; Lwowska 178a
130	5	932717392 - Dolnośląskie Centrum Transplantacji Komórkowych z Krajowym Bankiem Dawców Szpiku	53-439 Wrocław ; Grabiszyńska 105
131	4	000288900 - Samodzielny Publiczny Szpital Kliniczny Nr 2 Pomorskiej Akademii Medycznej w Szczecinie	70-111 Szczecin ; Powstańców Włpk. 72
132	4	000292209 - Szpital Wojewódzki w Poznaniu	60-479 Poznań ; Juraszów 7-19
133	4	000314187-00028 - ZZOZ w Ostrowie Wielkopolskim	63-400 Ostrów Wielkopolski ; 3 Maja 35
134	4	000317665 - Samodzielny Publiczny Zakład Opieki Zdrowotnej Zespól Opieki Zdrowotnej w Głuchołazach	48-340 Głuchołazy ; M. Skłodowskiej Curie 16
135	4	000640136 - Centrum Ginekologii, Położnictwa i Neonatologii	45-066 Opole ; Reymonta 8
136	4	01239650800060 - Niepubliczny Zakład Opieki Zdrowotnej Centrum Medyczne Medicover przy Unilever Polska S.A.	85-954 Bydgoszcz ; Kraszewskiego 20

137	4	015880498 - Europejskie Centrum Zdrowia Otwock	05-400 Otwock ; Borowa 14/18
138	4	020126777 - Dolnośląskie Centrum Medyczne "DOLMED" S.A	53-674 Wrocław ; Legnicka 40
139	4	020821632 - Niepubliczny Zakład Opieki Zdrowotnej "TUR-MED" Beata Turańska	57-400 Nowa Ruda ; Teatralna 11
140	4	230832656 - Praktyka Lekarska "Twój Lekarz" s.c. Niepubliczny Zakład Opieki Zdrowotnej B.Siuda, J.Szwajor, I. Nestorowicz, B. Obacz	59-800 Lubań ; Okrzei 6
141	4	230876270 - PRAKTYKA LEKARSKA Anna Cisowska	58-400 Kamienna Góra ; Broniewskiego 26A
142	4	230902049 - Niepubliczny Zakład Opieki Zdrowotnej Praktyka Lekarzy s.c. w Węglińcu	59-940 Węglińiec ; Sikorskiego 40
143	4	390944753 - Niepubliczny Zakład Opieki Zdrowotnej "LUBMED"	59-300 Lubin ; Gwarków 82
144	4	631178710 - Zakład Opieki Zdrowotnej Ministerstwa Spraw Wewnętrznych i Administracji w Poznaniu im. prof. Ludwika Bierkowskiego	60-631 Poznań ; Dojazd 34
145	4	631255600 - Ośrodek Profilaktyki i Epidemiologii Nowotworów	61-863 Poznań ; Kazimierza Wielkiego 24
146	4	891051088 - Centrum Medyczne "ASTRA" s.c. Niepubliczny Zakład Opieki Zdrowotnej	58-260 Bielawa ; Sienkiewicza 4
147	4	891125250 - Niepubliczny Zakład Opieki Zdrowotnej "MEDICUS" s.c.	57-550 Stronie Śląskie ; Nadbrzeżna 14
148	4	930172824 - Prywatny Gabinet Lekarski Specjalista Chirurg dr nauk med. Adam Biernacki	58-100 Świdnica ; Świerkowa 2
149	3	000288640 - UCK Uniwersyteckie Centrum Kliniczne	80-952 Gdańsk ; Dębinki 7
150	3	000288685-00027 - Uniwersyteckie Lecznictwo Szpitalne, Szpital Uniwersytecki w Krakowie	31-531 Kraków ; Kopernika 36
151	3	000288981 - Zakład Medyny Sądowej UM we Wrocławiu	50-368 Wrocław , Chałubińskiego 4
152	3	000289070 - Samodzielny Publiczny Szpital Kliniczny im. Andrzeja Mielęckiego Śląskiego Uniwersytetu Medycznego w Katowicach	40-027 Katowice ; Francuska 20/24
153	3	000294295 - DCCChP	53-439 Wrocław ; Grabiszyńska 105
154	3	000296495 - Wojewódzki Szpital Specjalistyczny Nr 5 im. Św. Barbary w Sosnowcu	41-200 Sosnowiec ; Medyków 1
155	3	000308614 - Szpital Specjalistyczny im. Henryka Klimontowicza w Gorlicach	38-300 Gorlice ; Węgierska 21

156	3	241552141 - Med Holding	40-073 Katowice ; Strzelecka 9
157	3	271503410 - Samodzielny Publiczny Zakład Opieki Zdrowotnej Zespół Szpitali Miejskich	41-500 Chorzów ; Strzelców Bytomskich 11
158	3	300770088 - Pleszewskie Centrum Medyczne	63-300 Pleszew ; Poznańska 125a
159	3	362833231 - Hospicjum dla Dzieci Dolnego Śląska	50-368 Wrocław ; O. Bujwida 47-50
160	3	390088136 - Samodzielny Publiczny Zakład Opieki Zdrowotnej - Ośrodek Zdrowia w Kunicach	59-216 Kunice ; Staropolska 7a
161	3	63963536000026 - Niepubliczny Zakład Opieki Zdrowotnej Centrum Medyczne HCP - Lecznictwo Stacjonarne	61-485 Poznań ; 28 Czerwca 1956 r. 194
162	3	690724114 - Kliniczny Szpital Wojewódzki Nr 1 im. Fryderyka Chopina	35-055 Rzeszów ; Szopena 2
163	3	891073339 - Niepubliczny Zakład Opieki Zdrowotnej "Medicus" sp. z o.o.	58-130 Żarów ; Armii Krajowej 56
164	3	891097676 - Samodzielny Publiczny Zakład Opieki Zdrowotnej Powiatowe Pogotowie Ratunkowe w Świdnicy	58-100 Świdnica ; Wojska Polskiego 2a
165	3	932073782 - Prywatna Poliklinika Na Grobli	53-413 Wrocław ; pl. Hirszfelda 1
166	3	977947094 - Szpital Na Wyspie Sp. z o.o	68-200 Żary ; Pszenna 2
167	2	000288366 - Narodowy Instytut Onkologii im. Marii Skłodowskiej-Curie	02-781 Warszawa ; W.K. Roentgena 5
168	2	000288395 - Instytut Matki i Dziecka	01-211 Warszawa ; Kasprzaka 17 A
169	2	000288610 - Uniwersytecki Szpital Kliniczny w Białymstoku	15-276 Białystok ; M.C. Skłodowskiej 24 A
170	2	000288751 - Samodzielny Publiczny Szpital Kliniczny Nr 4 w Lublinie	20-954 Lublin ; Jaczewskiego 8
171	2	000288774 - Samodzielny Publiczny Zakład Opieki Zdrowotnej Uniwersytecki Szpital Kliniczny Nr 1 im. Norberta Barlickiego Uniwersytetu Medycznego w Łodzi	90-153 Łódź ; Kopcińskiego 22
171	2	000289087 - Samodzielny Publiczny Centralny Szpital Kliniczny im. prof. Kornela Gibińskiego Śląskiego Uniwersytetu Medycznego w Katowicach	40-752 Katowice ; Medyków 14
172	2	000294987 - Wojewódzki Szpital dla Nerwowo i Psychicznie Chorych w Stroniu Śląskim	57-550 Stronie Śląskie ; Morawka 1

173	2	00029914000032 - "Uzdrowisko Wysowa" S.A. Niepubliczny Zespół Zakładów Opieki Zdrowotnej	38-316 Wysowa-Zdrój ; 149
174	2	000304504 - Samodzielny Publiczny Zespół Opieki Zdrowotnej	36-100 Kolbuszowa ; Grunwaldzka 4
175	2	000306331 - Wielospecjalistyczny Szpital Miejski im. Józefa Strusia z Zakładem Opiekuńczo-Leczniczym. Samodzielny Publiczny Zakład Opieki Zdrowotnej z siedzibą w Poznaniu przy ul. Szwajcarskiej 3	61-285 Poznań ; Szwajcarska 3
176	2	000308560 - Szpital Średzki sp. z o.o.	63-000 Środa Wielkopolska ; Żwirki i Wigury 10
177	2	00031159100029 - Wojewódzki Szpital Zespolony w Koninie	62-500 Konin ; Szpitalna 43
178	2	000314187 - Zespół Zakładów Opieki Zdrowotnej w Ostrowie Wielkopolskim	63-400 Ostrow Wielkopolski ; Limanowskiego 20/22
179	2	000314661 - Samodzielny Publiczny Zespół Opieki Zdrowotnej w Kędzierzynie-Koźlu	47-200 Kędzierzyn-Koźle ; 24 Kwietnia 5
180	2	000314750 - Wojewódzki Specjalistyczny Zespół Zakładów Opieki Zdrowotnej Chorób Płuc i Gruzlicy	62-872 Godziesze Małe ; Wolica 13
181	2	000650070 - Wojewódzki Szpital Zespolony w Płocku	09-400 Płock ; Medyczna 19
182	2	000898946 - Wojewódzki Szpital Dziecięcy im. J. Brudzińskiego w Bydgoszczy	85-667 Bydgoszcz ; Chodkiewicza 44
183	2	001126074 - Szpital Uniwersytecki nr 1 im. dr. Antoniego Jurasza w Bydgoszczy	85-094 Bydgoszcz ; Marii Skłodowskiej-Curie 9
184	2	001129641 - Szpital Wojewódzki	98-200 Sieradz ; Armii Krajowej 7
185	2	00126182000040 - Szpital Specjalistyczny w Pile im. Stanisława Staszica	64-920 Piła ; Rydygiera 1
186	2	001372229 - Szpital Kliniczny im. Księżnej Anny Mazowieckiej w Warszawie	00-315 Warszawa ; Karowa 2
187	2	001415000 - Samodzielny Publiczny Szpital Kliniczny nr 6 Śląskiego Uniwersytetu Medycznego w Katowicach Górnośląskie Centrum Zdrowia Dziecka im. Jana Pawła II	40-752 Katowice ; Medyków 16
188	2	00632406300028 - Przychodnia Leczniczo-Rehabilitacyjna przy Zakładzie Pracy Chronionej Tworzywa Sztuczne - Krystyna Koelner	51-136 Wrocław ; Kasprowicza 58/60
189	2	006473679 - Niepubliczny Zakład Opieki Zdrowotnej Ośrodek Nieinwazyjnej Diagnostyki Kardiologicznej Społecznej Fundacji Solidarności	80-855 Gdańsk ; Wały Piastowskie 24
190	2	010669853 - Międzyzyleski Szpital Specjalistyczny w Warszawie	04-749 Warszawa ; Bursztynowa 2

191	2	015294487 - Wojskowy Instytut Medyczny	04-141 Warszawa 44 ; Szaserów 128
192	2	020809134 - Niepubliczny Zakład Opieki Zdrowotnej "Multi-Med"	58-506 Jelenia Góra ; Różyckiego 6
193	2	040109697 - Dom Hospicyjno - Opiekuńczy Caritas im. Biskupa Czesława Domina	76-150 Darłowo ; Wiejska 9
194	2	24129721700020 - Szpital w Knurowie	44-194 ; Niepodległości 8
195	2	25093426900029 - Niepubliczny Zakład Opieki Paliatywnej i Hospicyjnej - Grażyna Włodarczyk	63-600 Kępno ; Wawrzyniaka 42
196	2	272780323 - Samodzielny Publiczny Zakład Opieki Zdrowotnej Wojewódzki Szpital Specjalistyczny Nr 3 w Rybniku	44-200 Rybnik ; Energetyków 46
197	2	300224440-00029 - Wojewódzki Szpital Zespolony im. Ludwika Perzyny	62-800 Kalisz ; Poznańska 79
198	2	351506868 - 5 Wojskowy Szpital Kliniczny z Polikliniką Samodzielny Publiczny Zakład Opieki Zdrowotnej w Krakowie	30-901 Kraków ; Wrocławska 1-3
199	2	390591728 - Niepubliczny Zakład Opieki Zdrowotnej Praktyka Lekarza Rodzinnego Zdzisława Data	67-231 Żukowice ; Nielubia 51
200	2	53242100800020 - Powiatowe Centrum Zdrowia Spółka Akcyjna w Kluczborku	46-200 Kluczbork ; Marii Skłodowskiej - Curie 23
201	2	639651085 - "AMIKA" Konsorcjum Medyczne Spółka z o.o. Przychodnia Specjalistyczna	62-300 Września ; Piastów 16
202	2	890016322 - Niepubliczny Zakład Opieki Zdrowotnej "MED-AZ" Spółka Cywilna Zuzanna i Andrzej Zając	58-100 Świdnica ; Krucza 8
203	2	890674344 - Firma Akme Grażyna Łanucha Gabinet Ginekologiczny	57-550 Stronie Śląskie ; Mickiewicza 11
204	2	89105948600023 - Niepubliczny Zakład Opieki Zdrowotnej "PEMED"- Małgorzata Pepera	58-130 Żarów ; Krasieńskiego 12
205	2	891508889 - Niepubliczny Zakład Opieki Zdrowotnej " Zdrowy Sobiecin" sp z o.o.	58-305 Wałbrzych ; Kosteckiego 2
206	2	931950666 - Niepubliczny Zakład Opieki Zdrowotnej Centrum Usług Medycznych "PROXIMUM" Sp. z o.o.	53-428 Wrocław ; Żelazna 34
207	2	932688220 - Niepubliczny Zakład Opieki Zdrowotnej "MULTI-MEDYK" Spółka z o.o.	50-244 Wrocław ; Św.Macieja 8
208	2	93270299900026 - Niepubliczny Zakład Opieki Zdrowotnej "Twój Lekarz"	55-040 Kobierzyce ; Witosa 5

209	2	971268297 - HOSPICJUM im. Lady Ryder of Warsaw w Zielonej Górze	65-046 Zielona Góra ; Zyty 26
210	1	000288834 - Szpital Kliniczny im. Heliodora Święcickiego Uniwersytetu Medycznego im. Karola Marcinkowskiego w Poznaniu	60-355 Poznań ; Przybyszewskiego 49
211	1	000288975-00030 - Klinika Chorób Wewnętrznych, Pneumonologii i Alergologii, SP CSK	02-097 Warszawa ; Banacha 1
212	1	000288975-00048 - Uniwersyteckie Centrum Kliniczne Warszawskiego Uniwersytetu Medycznego	02-097 Warszawa ; Banacha 1a
213	1	000290073 - Krakowski Szpital Specjalistyczny im. Jana Pawła II w Krakowie	31-202 Kraków ; Prądnicka 80
214	1	000290883 - Samodzielny Publiczny Szpital Kliniczny im. prof. Witolda Orłowskiego Centrum Medycznego Kształcenia Podyplomowego w Warszawie	00-416 Warszawa ; Czerniakowska 231
215	1	000293605 - Wielkopolskie Centrum Ortopedii i Chirurgii Urazowej im. Ireneusza Wierzejewskiego	60-703 Poznań ; Gąsiorowskich 7
216	1	000296495-00038 - Wss nr 5	Sosnowiec pl. Medyków 1
217	1	000300009 - Szpital Powiatowy im. Alfreda Sokołowskiego w Złotowie	77-400 Złotów ; Szpitalna 28
218	1	000302327 - Zespół Opieki Zdrowotnej w Brodnicy	87-300 Brodnica ; Wiejska 9
219	1	000306437-00037 - Szpital Specjalistyczny	33-300 Nowy Sącz ; Młyńska 10
220	1	000310284 - SP ZZOZ w Gryficach	72-300 Gryfice ; Niechorska 27
221	1	00031157900027 - Samodzielny Publiczny Zespół Opieki Zdrowotnej w Głubczycach	48-100 Głubczyce ; Marii Skłodowskiej-Curie 26
222	1	000311585 - Zespół Opieki Zdrowotnej	47-100 Strzelce Opolskie ; Opolska 36 A
223	1	000311622 - Specjalistyczny Szpital Wojewódzki w Ciechanowie	06-400 Ciechanów ; Powstańców Wielkopolskich 2
224	1	000313325 - SZPITAL MIEJSKI im. FRANCISZKA RASZEI	60-834 Poznań ; Mickiewicza 2
225	1	00112964100000 - Samodzielny Publiczny Zakład Opieki Zdrowotnej im. Prymasa Kardynała Stefana Wyszyńskiego w Sieradzu	98-200 Sieradz ; Armii Krajowej 7
226	1	020499248 - " Morfeusz" Sp z o.o. Niepubliczny Zakład Opieki Zdrowotnej	52-214 Wrocław ; Ulanowskiego 36
227	1	072641510 - Szpital Chirurgii Małoinwazyjnej i Rekonstrukcyjnej Sp. z o.o.	43-316 Bielsko-Biała ; Aleja Armii

			Krajowej 180
228	1	080312094 - Hospicjum Stacjonarne	66-200 Żary ; Pszenna 2
229	1	092325348 - Zakład Opieki Zdrowotnej Ministerstwa Spraw Wewnętrznych i Administracji w Bydgoszczy	80-015 Bydgoszcz ; Markwarta 4-6
230	1	100771970 - Szpital Zakonu Bonifratrów św. Jana Bożego w Łodzi	93-357 Łódź ; Kosynierów Gdyńskich 61
231	1	140794224 - Klinika Neuroradiologii	00-033 Warszawa ; Górskiego 6
232	1	140830813-00050 - Affidea Międzynarodowe Centrum Onkologii	75-581 Koszalin ; Tytusa Chałubińskiego 7
233	1	146486475 - NU-MED Centrum Diagnostyki i Terapii Onkologicznej	97-200 Tomaszów Mazowiecki ; Jana Pawła II 35)
234	1	230491681 - Praktyka Lekarza Rodzinnego Maria Szmigiel Niepubliczny Zakład Opieki Zdrowotnej	59-800 Lubań ; Zaręba ul.Jana Pawła II 2
235	1	231098916 - Niepubliczny Zakład Opieki Zdrowotnej "FONS VITAE" spółka cywilna - Andrzej Żuk, Barbara Forys, Beata Szylin, Jarosław Narecki	59-700 Bolesławiec ; Miarki 29
236	1	231165558 - Niepubliczny Zakład Opieki Zdrowotnej "Przychodnia Zabobrze - 1" s.c.	58-506 Jelenia Góra ; Ogińskiego 1b
237	1	240872286 - Megrez sp. z o.o. Wojewódzki Szpital Specjalistyczny	43-100 Tychy ; Edukacji 102
238	1	260076450 - Zespół Opieki Zdrowotnej w Końskich	26-200 Końskie ; Gimnazjalna 41 B
239	1	272735162 - Szpital Specjalistyczny w Zabrze	41-800 Zabrze ; Marii Curie - Skłodowskiej 10
240	1	280077741 - Niepubliczny Zakład Opieki Zdrowotnej Ośrodek Terapii Uzależnień "Szansa" mgr Bogusław Mikulski	82-300 Elbląg ; Żeromskiego 22
241	1	320233950-00030 - Hospicjum Stacjonarne	67-400 Wschowa ; Ks. A. Kostki 33
242	1	320592435 - Niepubliczny Zakład Opieki Zdrowotnej Nowy Szpital w Olkuszu	32-300 Olkusz ; 1000-lecia 13
243	1	390764123 - Niepubliczny Zakład Opieki Zdrowotnej "TATRZAŃSKA"	59-220 Legnica ; Tatrzańska 2
244	1	391026864 - Zakład Pielęgnacyjno - Opiekuńczy	59-500 Złotoryja ; Hoża 11

245	1	411050155 - Samodzielny Publiczny Zespół Opieki Zdrowotnej w Gostyniu	63-800 Gostyń ; K. Marcinkowskiego 8
246	1	531915079 - Centrum Opieki Hospicyjnej	45-369 Opole ; Mickiewicza 2-4
247	1	870298738 - Regionalny Szpital Specjalistyczny im. dr Władysława Biegańskiego	86-300 Grudziądz ; Gen. Władysława Sikorskiego 32
248	1	890299739 - Centrum Medyczne "SERAFIN-MED	58-130 Żarów ; Hutnicza 1
249	1	890546630 - Niepubliczny Zakład Opieki Zdrowotnej Praktyka Lekarza Rodzinnego Elżbieta Wenta-Starostka	57-360 Ołdrzychowice Kłodzkie ; Kłodzka 65
250	1	891054879 - SNOOZ Nex-Medical	58-160 Świebodzice ; Kolejowa 19 19
251	1	891058883 - Niepubliczny Zakład Opieki Zdrowotnej "Śródmieście - Biały Kamień" Sp. z o.o.	58-304 Wałbrzych ; Wysockiego 24-24a
252	1	891351838 - Niepubliczny Zakład Opieki Zdrowotnej "AGM-MED"	57-210 Henryków ; Henryka Brodatego 55
253	1	89150860700024 - Niepubliczny Zakład Opieki Zdrowotnej "MIKULICZ"	58-160 Świebodzice ; Marii Skłodowskiej - Curie 3-7
254	1	931557495 - Prywatna Przychodnia Lekarska Stefan Skrocki	50-026 Wrocław ; Kościuszki 21/6
255	1	93190426400024 - Praktyka Lekarza Rodzinnego Ewa Stocka - Błażejewska	51-675 Wrocław ; Partyzantów 72
256	1	932242010 - Niepubliczny Zakład Opieki Zdrowotnej "HIPOKRATES"	55-200 Oława ; Warszawska 30
257	1	932632951 - Niepubliczny Zakład Opieki Zdrowotnej Ośrodek Okulistyki Klinicznej "SPEKTRUM"	51-646 Wrocław ; Olszewskiego 58
258	1	932661668 - Zakład Opieki Zdrowotnej PSIE POLE Spółka z ograniczoną odpowiedzialnością	51-411 Wrocław ; A.Brücknera 47-49
259	1	93304094500051 - EMC Instytut Medyczny SA Szpital św. Rocha w Ozimku	54-144 Wrocław ; Pilczycka 144-148
260	1	971291474 - Niepubliczny Specjalistyczny Zakład Opieki Zdrowotnej "DIAGNOSTYK" Leszek Szyński, Wojciech Kwiecień s.c.	65-001 Zielona Góra ; Wazów 42
261	64	Brak danych	

PODSTAWOWE WSKAŹNIKI STATYSTYCZNE

Dodatkowo w biuletynie zamieszczono zintegrowane dane otrzymane z krajowego Rejestru Nowotworów obejmujące:

- **Surowy współczynnik zachorowalności/umieralności** – określa liczbę zachorowań/zgonów na nowotwory złośliwe przyoładających na 100 tys. osób bez uwzględnienia struktury wieku
- **Standaryzowany (wg wieku) współczynnik zachorowalności/umieralności** – określa ile zachorowań wystąpiłoby w danej populacji (w przeliczeniu na 100 tys. mieszkańców), gdyby struktura wieku tej populacji była taka sama jak struktura wieku populacji przyjętej za standard. Za populację standardową przyjęto “standardową populację świata”
- **Bezwzględna liczba zachorowań/zgonów** - określa liczbę zachorowań/zgonów na nowotwory występujące w określonym przedziale czasowym , w danej populacji. Zależy od wielkości populacji I struktury wieku.

Współczynniki surowe zachorowalności w 2020 roku według płci, ICD i wieku kobiety

Plec K																		
	GRW																	
	00-04	05-09	10-14	15-19	20-24	25-29	30-34	35-39	40-44	45-49	50-54	55-59	60-64	65-69	70-74	75-79	80-84	85+
	Suma	Suma	Suma	Suma	Suma	Suma	Suma	Suma	Suma	Suma	Suma	Suma	Suma	Suma	Suma	Suma	Suma	Suma
ICD																		
C00	0,0	0,0	0,0	0,0	0,0	0,0	0,0	0,0	0,0	0,0	0,0	0,0	0,9	0,0	1,2	2,2	2,3	6,3
C01	0,0	0,0	0,0	0,0	0,0	0,0	0,0	0,0	0,8	0,0	0,0	0,0	0,0	1,7	1,2	0,0	2,3	2,1
C02	0,0	0,0	0,0	0,0	0,0	1,2	0,0	0,0	0,0	0,0	0,0	1,1	0,9	1,7	2,3	0,0	4,5	2,1
C03	0,0	0,0	0,0	0,0	0,0	0,0	0,0	0,0	0,0	0,0	0,0	1,1	0,9	1,7	0,0	0,0	4,5	0,0
C04	0,0	0,0	0,0	0,0	0,0	0,0	0,0	0,0	0,8	1,0	0,0	1,1	0,9	0,0	2,3	0,0	0,0	0,0

C05	0,0	0,0	0,0	0,0	0,0	0,0	0,0	0,0	0,0	0,0	0,0	0,0	1,7	0,9	0,0	0,0	2,3	0,0
C06	0,0	0,0	0,0	0,0	0,0	0,0	0,0	0,0	0,8	0,0	2,5	0,0	0,9	2,6	1,2	2,2	2,3	4,2
C07	0,0	0,0	0,0	0,0	0,0	0,0	0,9	1,6	0,0	2,0	1,2	1,1	2,6	0,0	1,2	0,0	0,0	10,5
C08	0,0	0,0	0,0	0,0	0,0	0,0	0,0	0,0	0,0	0,0	0,0	1,1	0,0	0,9	0,0	2,2	0,0	0,0
C09	0,0	0,0	0,0	0,0	0,0	0,0	0,0	0,0	0,0	0,0	1,2	0,0	3,4	3,4	1,2	6,7	0,0	2,1
C10	0,0	0,0	0,0	0,0	0,0	0,0	0,0	0,0	0,0	0,0	0,0	0,0	0,0	2,6	0,0	0,0	0,0	0,0
C11	0,0	0,0	0,0	0,0	0,0	0,0	0,0	0,0	0,0	0,0	1,2	0,0	0,9	0,0	0,0	2,2	0,0	0,0
C12	0,0	0,0	0,0	0,0	0,0	0,0	0,0	0,0	0,0	0,0	0,0	0,0	0,0	0,0	1,2	0,0	0,0	0,0
C13	0,0	0,0	0,0	0,0	0,0	0,0	0,0	0,0	0,0	2,0	0,0	0,0	0,0	0,9	1,2	0,0	0,0	0,0
C14	0,0	0,0	0,0	0,0	0,0	0,0	0,0	0,0	0,0	0,0	0,0	0,0	0,0	0,0	0,0	0,0	0,0	0,0
C15	0,0	0,0	0,0	0,0	0,0	0,0	0,0	1,6	0,0	0,0	4,9	3,3	3,4	5,2	4,7	6,7	6,8	4,2
C16	0,0	0,0	0,0	0,0	2,9	2,3	0,9	0,8	3,4	3,0	6,2	17,6	16,3	25,8	32,5	44,3	61,0	44,0
C17	0,0	0,0	0,0	0,0	0,0	0,0	0,0	0,0	0,0	2,0	1,2	2,2	0,0	3,4	2,3	4,4	2,3	2,1
C18	0,0	1,5	1,4	0,0	0,0	0,0	2,7	3,1	3,4	7,1	25,9	27,5	37,8	58,5	68,6	106,3	146,7	83,9
C19	0,0	0,0	0,0	0,0	0,0	0,0	0,0	0,0	2,5	2,0	6,2	5,5	9,4	8,6	5,8	15,5	6,8	10,5
C20	0,0	0,0	0,0	0,0	0,0	0,0	0,0	0,0	2,5	4,1	9,9	11,0	22,3	25,0	44,2	31,0	54,2	44,0
C21	0,0	0,0	0,0	0,0	0,0	0,0	0,9	0,8	0,8	2,0	0,0	2,2	1,7	2,6	2,3	4,4	0,0	2,1
C22	1,5	0,0	0,0	0,0	0,0	0,0	0,0	0,0	0,0	2,0	2,5	4,4	4,3	11,2	8,1	15,5	6,8	23,1
C23	0,0	0,0	0,0	0,0	0,0	0,0	0,0	0,0	0,0	0,0	0,0	1,1	6,0	2,6	5,8	4,4	13,6	6,3
C24	0,0	0,0	0,0	0,0	0,0	0,0	0,0	0,0	0,8	2,0	1,2	1,1	1,7	5,2	7,0	17,7	6,8	10,5
C25	0,0	0,0	0,0	1,7	0,0	0,0	0,0	1,6	4,2	4,1	3,7	23,1	17,2	27,5	30,2	46,5	40,6	58,7
C26	0,0	0,0	0,0	0,0	0,0	0,0	0,0	0,0	0,8	0,0	0,0	0,0	0,0	2,6	1,2	0,0	6,8	8,4
C30	0,0	0,0	0,0	0,0	0,0	0,0	0,0	0,0	0,0	0,0	0,0	0,0	0,0	1,7	0,0	0,0	0,0	0,0
C31	0,0	0,0	0,0	0,0	0,0	0,0	0,0	0,0	0,0	0,0	0,0	0,0	0,0	0,0	0,0	0,0	0,0	2,1
C32	0,0	0,0	0,0	0,0	0,0	0,0	0,0	0,0	0,0	2,0	3,7	4,4	6,0	6,0	1,2	6,7	6,8	2,1
C33	0,0	0,0	0,0	0,0	0,0	0,0	0,0	0,8	0,0	0,0	0,0	0,0	0,0	0,0	0,0	2,2	0,0	0,0
C34	0,0	0,0	0,0	0,0	1,5	0,0	0,0	0,0	5,9	11,1	34,5	60,6	95,3	136,8	190,6	155,1	128,7	79,7
C37	0,0	0,0	0,0	0,0	0,0	1,2	0,0	0,0	0,0	0,0	0,0	0,0	0,0	0,0	1,2	0,0	0,0	0,0
C38	0,0	0,0	0,0	0,0	0,0	0,0	0,0	0,8	0,8	1,0	0,0	0,0	1,7	0,0	0,0	0,0	2,3	0,0
C39	0,0	0,0	0,0	0,0	0,0	0,0	0,0	0,0	0,0	1,0	0,0	0,0	0,0	0,0	0,0	0,0	0,0	0,0
C40	0,0	1,5	1,4	0,0	1,5	2,3	0,0	0,0	0,8	0,0	0,0	0,0	1,7	0,9	1,2	0,0	0,0	0,0
C41	1,5	0,0	0,0	0,0	0,0	0,0	0,0	0,0	0,0	0,0	1,2	0,0	0,0	0,9	0,0	0,0	2,3	0,0
C43	0,0	0,0	0,0	0,0	4,4	5,8	5,5	4,7	5,9	9,1	7,4	11,0	8,6	11,2	19,8	17,7	38,4	16,8

C44	0,0	0,0	0,0	0,0	0,0	1,2	3,6	7,0	11,0	17,2	19,7	26,4	41,2	60,2	81,3	90,8	142,2	172,0
C45	0,0	0,0	0,0	0,0	0,0	0,0	0,0	0,0	0,0	0,0	0,0	0,0	0,9	0,0	0,0	4,4	0,0	0,0
C46	0,0	0,0	0,0	0,0	0,0	0,0	0,0	0,0	0,0	0,0	0,0	0,0	0,0	0,0	0,0	0,0	0,0	2,1
C47	0,0	0,0	0,0	0,0	0,0	0,0	0,0	0,0	0,0	0,0	0,0	0,0	0,0	0,0	0,0	0,0	0,0	0,0
C48	0,0	0,0	0,0	0,0	0,0	0,0	0,0	0,8	0,0	0,0	2,5	0,0	1,7	3,4	2,3	4,4	0,0	0,0
C49	1,5	1,5	1,4	0,0	0,0	0,0	1,8	1,6	4,2	3,0	0,0	2,2	3,4	5,2	7,0	2,2	9,0	0,0
C50	0,0	0,0	0,0	0,0	0,0	6,9	20,9	33,6	84,5	141,6	154,1	178,5	199,2	211,6	198,7	183,9	153,5	134,2
C51	0,0	0,0	0,0	0,0	0,0	0,0	0,0	0,0	0,0	1,0	1,2	0,0	2,6	4,3	7,0	8,9	9,0	8,4
C52	0,0	0,0	0,0	0,0	0,0	0,0	0,0	0,0	0,0	0,0	0,0	1,1	3,4	0,0	2,3	0,0	6,8	2,1
C53	0,0	0,0	0,0	0,0	1,5	2,3	8,2	11,7	14,4	13,2	19,7	16,5	16,3	21,5	19,8	17,7	13,6	16,8
C54	0,0	0,0	0,0	0,0	0,0	1,2	0,9	2,3	5,1	11,1	35,8	58,4	70,4	74,0	88,3	82,0	61,0	35,7
C55	0,0	0,0	0,0	0,0	0,0	0,0	0,0	0,0	0,0	0,0	0,0	0,0	0,0	0,9	1,2	0,0	0,0	0,0
C56	0,0	0,0	1,4	0,0	4,4	1,2	6,4	1,6	9,3	26,3	28,4	29,7	38,6	37,9	31,4	26,6	24,8	12,6
C57	0,0	0,0	0,0	0,0	0,0	0,0	0,0	0,0	0,0	1,0	0,0	0,0	1,7	3,4	2,3	2,2	0,0	6,3
C58	0,0	0,0	0,0	0,0	0,0	1,2	0,0	0,0	0,0	0,0	0,0	0,0	0,0	0,0	0,0	0,0	0,0	0,0
C60	0,0	0,0	0,0	0,0	0,0	0,0	0,0	0,0	0,0	0,0	0,0	0,0	0,0	0,0	0,0	0,0	0,0	0,0
C61	0,0	0,0	0,0	0,0	0,0	0,0	0,0	0,0	0,0	0,0	0,0	0,0	0,0	0,0	0,0	0,0	0,0	0,0
C62	0,0	0,0	0,0	0,0	0,0	0,0	0,0	0,0	0,0	0,0	0,0	0,0	0,0	0,0	0,0	0,0	0,0	0,0
C63	0,0	0,0	0,0	0,0	0,0	0,0	0,0	0,0	0,0	0,0	0,0	0,0	0,0	0,0	0,0	0,0	0,0	0,0
C64	4,5	3,0	0,0	0,0	0,0	0,0	0,9	3,1	1,7	9,1	3,7	13,2	17,2	24,1	25,6	26,6	20,3	10,5
C65	0,0	0,0	0,0	0,0	0,0	0,0	0,0	0,0	0,0	0,0	0,0	0,0	0,0	4,3	2,3	6,7	0,0	0,0
C66	0,0	0,0	0,0	0,0	0,0	0,0	0,0	0,0	0,0	0,0	0,0	0,0	0,9	0,9	1,2	0,0	2,3	2,1
C67	0,0	0,0	0,0	0,0	0,0	2,3	0,0	0,0	0,8	2,0	3,7	12,1	14,6	25,0	29,1	44,3	24,8	46,1
C68	0,0	0,0	0,0	0,0	0,0	0,0	0,0	0,0	0,0	0,0	0,0	0,0	0,0	0,0	0,0	0,0	0,0	0,0
C69	1,5	0,0	0,0	0,0	0,0	1,2	0,9	0,0	0,0	0,0	2,5	1,1	4,3	3,4	8,1	0,0	2,3	4,2
C70	0,0	0,0	0,0	0,0	0,0	0,0	0,0	0,0	0,0	0,0	0,0	0,0	0,0	0,0	0,0	0,0	0,0	0,0
C71	1,5	3,0	4,2	1,7	1,5	3,5	0,0	3,9	1,7	6,1	9,9	7,7	10,3	11,2	18,6	17,7	13,6	10,5
C72	0,0	0,0	0,0	0,0	0,0	0,0	0,9	0,0	0,0	0,0	0,0	0,0	0,9	0,0	0,0	0,0	0,0	0,0
C73	0,0	0,0	0,0	3,3	4,4	15,0	19,1	14,9	17,7	16,2	17,3	17,6	7,7	15,5	13,9	11,1	6,8	2,1
C74	6,0	0,0	0,0	0,0	0,0	0,0	0,0	0,0	0,0	0,0	0,0	0,0	0,0	0,9	1,2	0,0	0,0	0,0
C75	0,0	0,0	0,0	0,0	0,0	0,0	0,0	0,0	0,0	0,0	1,2	0,0	0,0	0,0	0,0	0,0	0,0	0,0
C76	0,0	0,0	0,0	0,0	0,0	0,0	0,0	0,0	0,0	1,0	1,2	0,0	5,2	3,4	2,3	2,2	2,3	10,5
C77	0,0	0,0	0,0	0,0	0,0	0,0	0,0	0,0	0,0	0,0	0,0	0,0	0,0	0,0	0,0	2,2	0,0	2,1

C78	0,0	0,0	0,0	0,0	0,0	0,0	0,0	0,8	0,0	0,0	0,0	1,1	0,0	4,3	2,3	4,4	11,3	6,3
C79	0,0	0,0	0,0	0,0	0,0	0,0	0,0	0,0	0,0	0,0	0,0	0,0	2,6	1,7	2,3	0,0	0,0	2,1
C80	0,0	0,0	0,0	0,0	0,0	0,0	0,0	0,0	0,0	1,0	3,7	9,9	6,9	10,3	17,4	13,3	31,6	33,6
C81	0,0	0,0	1,4	5,0	5,9	5,8	0,9	0,8	0,0	0,0	1,2	2,2	0,0	0,9	1,2	0,0	2,3	0,0
C82	0,0	0,0	0,0	0,0	1,5	1,2	0,0	0,8	0,0	0,0	0,0	0,0	1,7	0,9	1,2	4,4	4,5	0,0
C83	0,0	0,0	2,8	0,0	0,0	0,0	0,9	1,6	1,7	2,0	2,5	4,4	0,9	8,6	11,6	6,7	6,8	12,6
C84	0,0	0,0	0,0	0,0	0,0	0,0	0,0	0,8	0,8	1,0	1,2	0,0	1,7	0,0	1,2	2,2	2,3	4,2
C85	1,5	0,0	0,0	1,7	0,0	0,0	0,0	0,0	0,0	5,1	2,5	2,2	3,4	10,3	16,3	2,2	15,8	8,4
C88	0,0	0,0	0,0	0,0	0,0	0,0	0,0	0,0	0,0	0,0	0,0	0,0	0,0	0,9	0,0	0,0	0,0	0,0
C90	0,0	0,0	0,0	0,0	0,0	0,0	0,0	0,8	2,5	5,1	3,7	4,4	12,9	13,8	22,1	37,7	24,8	6,3
C91	6,0	5,9	1,4	3,3	0,0	1,2	0,0	3,9	0,0	1,0	2,5	4,4	6,9	8,6	7,0	11,1	27,1	18,9
C92	6,0	0,0	0,0	1,7	0,0	3,5	0,9	1,6	3,4	3,0	1,2	8,8	1,7	10,3	2,3	8,9	13,6	6,3
C93	0,0	0,0	0,0	0,0	0,0	0,0	0,0	0,0	0,0	0,0	0,0	0,0	0,0	0,9	0,0	0,0	0,0	0,0
C94	0,0	0,0	0,0	0,0	0,0	0,0	0,0	0,0	0,8	0,0	0,0	1,1	0,9	0,9	2,3	0,0	2,3	2,1
C95	0,0	0,0	0,0	0,0	0,0	0,0	0,0	0,0	0,0	0,0	0,0	0,0	0,0	0,9	1,2	2,2	0,0	0,0
C96	0,0	0,0	0,0	0,0	0,0	0,0	0,0	0,0	0,0	0,0	0,0	0,0	0,0	0,0	0,0	0,0	0,0	0,0
C97	0,0	0,0	0,0	0,0	0,0	0,0	0,0	0,0	0,0	0,0	0,0	0,0	0,0	0,0	0,0	0,0	0,0	0,0
D00	0,0	0,0	0,0	0,0	0,0	0,0	0,0	0,0	0,0	0,0	0,0	0,0	0,0	0,9	0,0	0,0	0,0	0,0
D01	0,0	0,0	0,0	0,0	0,0	0,0	0,0	0,0	0,0	0,0	0,0	0,0	0,0	0,9	0,0	0,0	0,0	0,0
D02	0,0	0,0	0,0	0,0	0,0	0,0	0,0	0,0	0,0	0,0	0,0	0,0	0,0	0,0	0,0	0,0	0,0	0,0
D03	0,0	0,0	0,0	1,7	0,0	0,0	0,9	1,6	1,7	0,0	0,0	1,1	0,9	3,4	0,0	0,0	2,3	0,0
D04	0,0	0,0	0,0	0,0	0,0	0,0	0,0	0,0	0,0	0,0	0,0	0,0	0,9	4,3	2,3	2,2	4,5	8,4
D05	0,0	0,0	0,0	0,0	0,0	1,2	0,0	1,6	5,1	9,1	21,0	16,5	17,2	12,9	9,3	0,0	2,3	0,0
D06	0,0	0,0	0,0	0,0	0,0	9,2	6,4	8,6	11,0	7,1	3,7	0,0	2,6	0,0	1,2	0,0	0,0	2,1
D07	0,0	0,0	0,0	0,0	0,0	0,0	0,0	0,0	0,0	0,0	0,0	1,1	0,0	0,0	0,0	0,0	0,0	0,0
D09	0,0	0,0	0,0	0,0	0,0	0,0	0,0	0,0	0,8	0,0	2,5	5,5	1,7	4,3	11,6	8,9	13,6	6,3

Współczynniki surowe zachorowalności w 2020 roku według płci, ICD i wieku
mężczyźni

Plec M																		
	GRW																	
	00-04	05-09	10-14	15-19	20-24	25-29	30-34	35-39	40-44	45-49	50-54	55-59	60-64	65-69	70-74	75-79	80-84	85+
	Suma	Suma	Suma	Suma	Suma	Suma	Suma	Suma	Suma	Suma	Suma	Suma	Suma	Suma	Suma	Suma	Suma	Suma
ICD																		
C00	0,0	0,0	0,0	0,0	0,0	0,0	0,0	0,0	0,0	1,0	0,0	0,0	1,0	4,3	1,6	3,6	0,0	11,8
C01	0,0	0,0	0,0	0,0	0,0	0,0	0,0	0,0	0,0	0,0	3,7	0,0	2,0	3,2	4,7	3,6	0,0	0,0
C02	0,0	0,0	0,0	0,0	0,0	0,0	1,8	0,8	0,0	0,0	5,0	3,6	10,8	8,6	6,3	3,6	0,0	0,0
C03	0,0	0,0	0,0	0,0	0,0	0,0	0,0	0,0	0,0	0,0	0,0	0,0	1,0	1,1	1,6	0,0	0,0	0,0
C04	0,0	0,0	0,0	0,0	0,0	0,0	0,0	0,0	0,0	1,0	1,2	2,4	7,8	4,3	11,0	3,6	0,0	0,0
C05	0,0	0,0	0,0	0,0	0,0	0,0	0,0	0,0	0,0	0,0	2,5	0,0	2,0	1,1	3,1	0,0	0,0	5,9
C06	0,0	0,0	0,0	0,0	0,0	1,1	0,0	0,0	0,0	1,0	2,5	2,4	2,9	6,5	7,8	3,6	0,0	0,0
C07	0,0	0,0	0,0	0,0	0,0	1,1	0,0	0,0	0,0	0,0	2,5	0,0	2,0	1,1	1,6	0,0	4,7	5,9
C08	0,0	0,0	0,0	0,0	0,0	0,0	0,0	0,0	0,0	0,0	0,0	0,0	0,0	0,0	1,6	0,0	0,0	5,9
C09	0,0	0,0	0,0	0,0	0,0	0,0	0,0	0,0	0,0	1,0	5,0	7,1	9,8	7,5	6,3	3,6	0,0	0,0
C10	0,0	0,0	0,0	0,0	0,0	0,0	0,0	0,8	0,0	0,0	1,2	1,2	3,9	4,3	0,0	3,6	0,0	0,0
C11	0,0	0,0	0,0	0,0	0,0	0,0	0,0	0,0	1,7	0,0	1,2	0,0	2,0	2,2	3,1	3,6	4,7	0,0
C12	0,0	0,0	0,0	0,0	0,0	0,0	0,0	0,0	0,0	1,0	0,0	2,4	3,9	1,1	3,1	0,0	0,0	0,0
C13	0,0	0,0	0,0	0,0	0,0	0,0	0,0	0,0	0,8	0,0	3,7	2,4	5,9	4,3	4,7	0,0	0,0	0,0
C14	0,0	0,0	0,0	0,0	0,0	0,0	0,0	0,0	0,0	1,0	0,0	1,2	0,0	2,2	0,0	0,0	0,0	0,0
C15	0,0	0,0	0,0	0,0	0,0	0,0	0,0	0,0	0,0	1,0	9,9	10,7	8,8	17,2	17,2	14,5	4,7	11,8
C16	0,0	0,0	0,0	0,0	1,4	0,0	0,0	0,8	2,5	6,0	16,1	16,6	37,2	59,1	81,5	65,4	108,9	100,2
C17	0,0	0,0	0,0	0,0	0,0	0,0	0,0	0,8	0,0	0,0	2,5	2,4	2,0	2,2	4,7	7,3	9,5	5,9
C18	0,0	1,4	0,0	0,0	0,0	2,3	1,8	1,5	5,0	11,9	18,6	37,9	65,6	99,9	156,7	188,8	198,9	135,6
C19	0,0	0,0	0,0	0,0	0,0	0,0	0,9	0,0	0,0	4,0	3,7	8,3	8,8	19,3	21,9	43,6	14,2	23,6
C20	0,0	0,0	0,0	0,0	0,0	1,1	0,0	2,3	4,1	6,9	16,1	35,6	41,1	51,6	90,9	94,4	85,2	41,3
C21	0,0	0,0	0,0	0,0	0,0	0,0	0,0	0,0	0,0	0,0	0,0	1,2	2,0	4,3	1,6	0,0	4,7	0,0
C22	0,0	0,0	0,0	0,0	0,0	0,0	0,9	0,8	0,0	1,0	3,7	10,7	14,7	12,9	26,6	14,5	4,7	17,7
C23	0,0	0,0	0,0	0,0	0,0	0,0	0,0	0,0	0,0	0,0	0,0	1,2	1,0	3,2	6,3	3,6	4,7	5,9
C24	0,0	0,0	0,0	0,0	0,0	0,0	0,0	0,0	0,0	1,0	1,2	0,0	5,9	7,5	6,3	7,3	14,2	11,8
C25	0,0	0,0	0,0	0,0	0,0	0,0	0,0	1,5	4,1	6,0	12,4	15,4	29,4	45,1	56,4	54,5	37,9	53,1

C26	0,0	0,0	0,0	0,0	0,0	0,0	0,0	0,8	0,0	0,0	0,0	0,0	1,0	2,2	0,0	0,0	9,5	0,0
C30	0,0	0,0	0,0	0,0	0,0	0,0	0,0	0,0	0,0	0,0	1,2	0,0	2,0	0,0	0,0	3,6	0,0	0,0
C31	0,0	0,0	0,0	0,0	0,0	0,0	0,0	0,0	0,0	0,0	1,2	2,4	2,0	1,1	4,7	0,0	0,0	5,9
C32	0,0	0,0	0,0	0,0	0,0	0,0	0,0	0,8	1,7	3,0	3,7	14,2	23,5	34,4	18,8	36,3	33,2	11,8
C33	0,0	0,0	0,0	0,0	0,0	0,0	0,0	0,0	0,0	0,0	0,0	0,0	0,0	0,0	0,0	0,0	0,0	0,0
C34	0,0	0,0	0,0	0,0	0,0	0,0	0,0	4,6	4,1	10,9	31,0	92,5	174,3	265,4	349,5	381,3	284,1	229,9
C37	0,0	0,0	0,0	0,0	0,0	0,0	0,0	0,8	0,0	0,0	0,0	0,0	0,0	1,1	0,0	0,0	0,0	0,0
C38	0,0	0,0	0,0	0,0	0,0	0,0	0,9	0,8	0,0	0,0	0,0	2,4	2,0	1,1	3,1	0,0	9,5	5,9
C39	0,0	0,0	0,0	0,0	0,0	0,0	0,0	0,0	0,0	0,0	0,0	0,0	0,0	0,0	0,0	0,0	0,0	0,0
C40	0,0	2,8	0,0	1,6	1,4	0,0	0,0	0,0	0,0	0,0	0,0	0,0	0,0	0,0	0,0	0,0	0,0	0,0
C41	0,0	0,0	1,3	0,0	0,0	0,0	0,0	0,0	0,8	1,0	0,0	1,2	1,0	4,3	0,0	0,0	0,0	0,0
C43	0,0	0,0	0,0	0,0	0,0	1,1	7,2	3,1	5,8	9,9	7,4	15,4	12,7	21,5	25,1	47,2	61,6	53,1
C44	0,0	0,0	0,0	0,0	0,0	0,0	2,7	1,5	5,8	8,9	9,9	21,3	39,2	50,5	131,7	203,4	255,7	359,6
C45	0,0	0,0	0,0	0,0	0,0	0,0	0,0	0,0	0,0	0,0	0,0	0,0	1,0	2,2	6,3	3,6	18,9	0,0
C46	0,0	0,0	0,0	0,0	0,0	0,0	0,0	0,0	0,0	0,0	0,0	0,0	0,0	0,0	0,0	0,0	0,0	0,0
C47	0,0	0,0	0,0	0,0	0,0	0,0	0,9	0,0	0,0	0,0	0,0	0,0	0,0	0,0	0,0	0,0	0,0	0,0
C48	0,0	0,0	0,0	0,0	0,0	0,0	0,9	0,0	0,0	0,0	1,2	2,4	0,0	1,1	1,6	0,0	0,0	17,7
C49	11,3	0,0	1,3	0,0	0,0	0,0	0,9	0,0	0,8	0,0	6,2	5,9	5,9	10,7	9,4	10,9	9,5	11,8
C50	0,0	0,0	0,0	0,0	0,0	0,0	0,0	0,0	0,0	0,0	0,0	1,2	1,0	4,3	1,6	3,6	0,0	0,0
C51	0,0	0,0	0,0	0,0	0,0	0,0	0,0	0,0	0,0	0,0	0,0	0,0	0,0	0,0	0,0	0,0	0,0	0,0
C52	0,0	0,0	0,0	0,0	0,0	0,0	0,0	0,0	0,0	0,0	0,0	0,0	0,0	0,0	0,0	0,0	0,0	0,0
C53	0,0	0,0	0,0	0,0	0,0	0,0	0,0	0,0	0,0	0,0	0,0	0,0	0,0	0,0	0,0	0,0	0,0	0,0
C54	0,0	0,0	0,0	0,0	0,0	0,0	0,0	0,0	0,0	0,0	0,0	0,0	0,0	0,0	0,0	0,0	0,0	0,0
C55	0,0	0,0	0,0	0,0	0,0	0,0	0,0	0,0	0,0	0,0	0,0	0,0	0,0	0,0	0,0	0,0	0,0	0,0
C56	0,0	0,0	0,0	0,0	0,0	0,0	0,0	0,0	0,0	0,0	0,0	0,0	0,0	0,0	0,0	0,0	0,0	0,0
C57	0,0	0,0	0,0	0,0	0,0	0,0	0,0	0,0	0,0	0,0	0,0	0,0	0,0	0,0	0,0	0,0	0,0	0,0
C58	0,0	0,0	0,0	0,0	0,0	0,0	0,0	0,0	0,0	0,0	0,0	0,0	0,0	0,0	0,0	0,0	0,0	0,0
C60	0,0	0,0	0,0	0,0	0,0	0,0	0,0	0,8	0,0	1,0	0,0	4,7	5,9	7,5	3,1	3,6	4,7	5,9
C61	0,0	0,0	0,0	0,0	0,0	0,0	0,0	0,0	1,7	8,9	29,8	81,8	190,0	353,5	485,9	428,5	307,8	253,5
C62	0,0	0,0	0,0	0,0	9,8	22,6	16,3	14,5	12,4	6,9	5,0	2,4	1,0	4,3	1,6	0,0	4,7	0,0
C63	0,0	0,0	0,0	0,0	0,0	0,0	0,0	0,0	0,0	0,0	0,0	0,0	0,0	0,0	0,0	0,0	0,0	0,0
C64	7,1	1,4	0,0	0,0	0,0	1,1	0,0	3,1	8,2	9,9	14,9	24,9	38,2	67,7	65,8	83,5	56,8	35,4
C65	0,0	0,0	0,0	0,0	0,0	0,0	0,0	0,0	0,0	0,0	1,2	1,2	3,9	4,3	4,7	7,3	9,5	17,7

C66	0,0	0,0	0,0	0,0	0,0	0,0	0,0	0,0	0,0	1,0	0,0	1,2	0,0	3,2	0,0	0,0	9,5	0,0
C67	0,0	0,0	0,0	0,0	0,0	0,0	0,0	0,0	2,5	5,0	9,9	35,6	51,9	115,0	189,6	228,8	236,8	218,1
C68	0,0	0,0	0,0	0,0	0,0	0,0	0,0	0,0	0,0	0,0	0,0	1,2	0,0	1,1	1,6	0,0	0,0	0,0
C69	0,0	0,0	0,0	0,0	0,0	0,0	0,0	0,8	0,8	0,0	1,2	1,2	0,0	2,2	3,1	7,3	14,2	5,9
C70	0,0	0,0	0,0	0,0	0,0	0,0	0,0	0,0	0,8	0,0	0,0	0,0	0,0	0,0	0,0	0,0	0,0	0,0
C71	4,2	0,0	4,0	1,6	2,8	3,4	4,5	3,8	4,1	6,0	7,4	10,7	18,6	18,3	21,9	14,5	18,9	23,6
C72	1,4	0,0	0,0	0,0	0,0	0,0	0,0	0,0	0,0	0,0	0,0	0,0	0,0	0,0	0,0	0,0	0,0	0,0
C73	0,0	0,0	0,0	1,6	2,8	0,0	3,6	6,1	4,1	3,0	6,2	3,6	4,9	6,5	7,8	0,0	0,0	0,0
C74	4,2	0,0	0,0	0,0	0,0	0,0	0,9	0,0	0,0	0,0	0,0	0,0	0,0	0,0	0,0	0,0	0,0	5,9
C75	0,0	0,0	0,0	0,0	0,0	0,0	0,9	0,0	0,0	0,0	0,0	0,0	0,0	0,0	0,0	0,0	0,0	0,0
C76	0,0	0,0	0,0	0,0	0,0	0,0	0,0	0,0	0,0	1,0	2,5	3,6	2,0	1,1	1,6	3,6	4,7	0,0
C77	0,0	0,0	0,0	0,0	0,0	0,0	0,0	0,0	0,0	0,0	0,0	0,0	1,0	0,0	1,6	0,0	0,0	0,0
C78	0,0	0,0	0,0	0,0	0,0	0,0	0,0	0,0	0,8	0,0	1,2	2,4	0,0	4,3	4,7	7,3	9,5	5,9
C79	0,0	0,0	0,0	0,0	0,0	0,0	0,0	0,0	0,0	1,0	0,0	0,0	4,9	1,1	7,8	3,6	4,7	11,8
C80	0,0	0,0	0,0	0,0	0,0	1,1	0,0	0,0	3,3	2,0	9,9	3,6	14,7	14,0	28,2	25,4	42,6	41,3
C81	0,0	1,4	0,0	0,0	1,4	2,3	1,8	2,3	0,0	4,0	1,2	1,2	3,9	5,4	3,1	0,0	0,0	0,0
C82	0,0	0,0	0,0	0,0	0,0	0,0	0,0	0,0	2,5	3,0	0,0	2,4	2,9	1,1	0,0	0,0	0,0	5,9
C83	0,0	0,0	0,0	1,6	1,4	0,0	2,7	0,0	1,7	4,0	2,5	8,3	7,8	9,7	12,5	10,9	9,5	17,7
C84	0,0	0,0	0,0	0,0	0,0	0,0	1,8	1,5	1,7	1,0	1,2	1,2	0,0	4,3	1,6	0,0	0,0	5,9
C85	0,0	0,0	0,0	0,0	0,0	3,4	0,9	0,8	0,0	2,0	2,5	4,7	10,8	7,5	18,8	7,3	4,7	17,7
C88	0,0	0,0	0,0	0,0	0,0	0,0	0,0	0,0	0,0	0,0	0,0	0,0	1,0	1,1	0,0	0,0	0,0	0,0
C90	0,0	0,0	0,0	0,0	0,0	1,1	0,9	1,5	1,7	1,0	7,4	9,5	10,8	20,4	26,6	21,8	28,4	11,8
C91	4,2	5,6	0,0	4,7	0,0	0,0	1,8	0,0	0,0	3,0	2,5	7,1	12,7	18,3	6,3	14,5	28,4	41,3
C92	1,4	1,4	2,7	0,0	0,0	2,3	3,6	3,1	3,3	2,0	3,7	5,9	7,8	11,8	7,8	14,5	18,9	17,7
C93	0,0	0,0	0,0	0,0	0,0	0,0	0,0	0,0	0,0	0,0	0,0	0,0	0,0	0,0	1,6	0,0	0,0	0,0
C94	0,0	0,0	0,0	0,0	0,0	0,0	0,9	0,0	0,8	0,0	1,2	1,2	2,9	2,2	3,1	7,3	4,7	5,9
C95	0,0	1,4	0,0	0,0	0,0	0,0	0,0	0,0	0,0	0,0	0,0	0,0	0,0	0,0	1,6	0,0	0,0	0,0
C96	0,0	0,0	0,0	0,0	0,0	0,0	0,0	0,0	0,0	0,0	0,0	0,0	0,0	0,0	0,0	0,0	0,0	0,0
C97	0,0	0,0	0,0	0,0	0,0	0,0	0,0	0,0	0,0	0,0	0,0	0,0	0,0	0,0	0,0	0,0	0,0	0,0
D00	0,0	0,0	0,0	0,0	0,0	0,0	0,0	0,0	0,0	0,0	0,0	0,0	0,0	0,0	0,0	0,0	0,0	0,0
D01	0,0	0,0	0,0	0,0	0,0	0,0	0,0	0,0	0,0	0,0	0,0	0,0	1,0	2,2	0,0	0,0	0,0	0,0
D02	0,0	0,0	0,0	0,0	0,0	0,0	0,0	0,0	0,0	0,0	1,2	0,0	0,0	0,0	0,0	3,6	0,0	0,0
D03	0,0	0,0	0,0	0,0	0,0	0,0	0,9	0,0	0,8	2,0	0,0	1,2	0,0	1,1	3,1	3,6	0,0	0,0

D04	0,0	0,0	0,0	0,0	0,0	0,0	0,0	0,0	0,0	0,0	0,0	0,0	1,0	4,3	1,6	10,9	0,0	11,8
D05	0,0	0,0	0,0	0,0	0,0	0,0	0,0	0,0	0,0	0,0	0,0	0,0	0,0	0,0	0,0	0,0	0,0	0,0
D06	0,0	0,0	0,0	0,0	0,0	0,0	0,0	0,0	0,0	0,0	0,0	0,0	0,0	0,0	0,0	0,0	0,0	0,0
D07	0,0	0,0	0,0	0,0	0,0	0,0	0,0	0,0	0,0	0,0	0,0	0,0	0,0	0,0	0,0	0,0	4,7	0,0
D09	0,0	0,0	0,0	0,0	0,0	0,0	0,0	0,0	0,8	1,0	3,7	10,7	25,5	21,5	45,5	47,2	37,9	53,1

Zachorowania w 2020 roku, liczba, współczynnik surowy, współczynnik standaryzowany, odsetek według grup nowotworów, obie płcie

Numer wiersza	ICD_zakresy	Liczba	Wsp_sur	Wsp_stand	ESP2013	Odsetek
1	C00-C14	307	10,6	5,5	10,1	2,4
2	C00-D09	12594	434,5	218,6	432,6	100,0
3	C15-C26	2572	88,7	40,6	90,1	20,4
4	C18-C21	1431	49,4	22,5	50,4	11,4
5	C30-C34	1836	63,3	28,7	62,5	14,6
6	C30-C39	1859	64,1	29,1	63,2	14,8
7	C33-C34	1680	58,0	26,0	57,2	13,3
8	C37-C39	23	0,8	0,4	0,7	0,2
9	C40-C41	27	0,9	1,0	0,9	0,2
10	C43-C44	1105	38,1	17,0	39,6	8,8
11	C45-C49	127	4,4	3,0	4,4	1,0
12	C50	1471	50,8	28,5	49,7	11,7
13	C51-C58	901	31,1	16,7	30,6	7,2
14	C60-C63	1286	44,4	21,0	42,9	10,2
15	C64-C68	1046	36,1	16,8	36,4	8,3
16	C69-C72	252	8,7	5,7	8,6	2,0
17	C73-C75	233	8,0	6,3	7,7	1,9
18	C76-C80	267	9,2	4,1	9,4	2,1
19	C81-C96	779	26,9	16,3	26,8	6,2
20	C82-C85+C96	253	8,7	4,8	8,5	2,0
21	C91-C95	297	10,2	6,9	10,3	2,4
22	D00-D09	362	12,5	6,9	12,2	2,9

PIŚMIENNICTWO

1. Błaszczyk J., Pudełko M., Lorenz K.: Nowotwory złośliwe na Dolnym Śląsku w roku 1991. Dolnośląskie Centrum Onkologii, Wrocław 1993.
2. Błaszczyk J., Pudełko M., Lorenz K.: Nowotwory złośliwe na Dolnym Śląsku w roku 1992. Dolnośląskie Centrum Onkologii, Wrocław 1994.
3. Błaszczyk J., Pudełko M., Lorenz K.: Nowotwory złośliwe na Dolnym Śląsku w roku 1993. Dolnośląskie Centrum Onkologii, Wrocław 1995.
4. Błaszczyk J., Keppel J., Pudełko M.: Atlas zachorowalności na nowotwory kobiece w woj. jeleniogórskim w latach 1984-1993. Dolnośląskie Centrum Onkologii, Wrocław 1996.
5. Błaszczyk J., Pudełko M., Lorenz K.: Nowotwory złośliwe na Dolnym Śląsku w roku 1994. Dolnośląskie Centrum Onkologii, Wrocław 1996.
6. Błaszczyk J., Pudełko M., Lorenz K.: Nowotwory złośliwe na Dolnym Śląsku w roku 1995. Dolnośląskie Centrum Onkologii, Wrocław 1997.
7. Błaszczyk J., Pudełko M., Lorenz K.: Atlas nowotworów złośliwych w woj. wrocławskim w latach 1985-1994. Dolnośląskie Centrum Onkologii, Wrocław 1997.
8. Błaszczyk J., Pudełko M., Lorenz K.: Nowotwory złośliwe na Dolnym Śląsku w roku 1996. Dolnośląskie Centrum Onkologii, Wrocław 1998.
9. Błaszczyk J., Pudełko M., Lorenz K.: Nowotwory złośliwe na Dolnym Śląsku w roku 1997. Dolnośląskie Centrum Onkologii, Wrocław 1999.
10. Błaszczyk J., Pudełko M., Sidorowicz W.: Atlas zachorowalności na nowotwory złośliwe we Wrocławiu w latach 1995-1997. Dolnośląskie Centrum Onkologii, Wrocław 1999.

11. Błaszczyk J., Pudełko M.: Nowotwory złośliwe na Dolnym Śląsku w roku 1998. Dolnośląskie Centrum Onkologii, Wrocław 2000.
12. Błaszczyk J., Pudełko M.: Nowotwory złośliwe w woj. Dolnośląskim w roku 1999. Dolnośląskie Centrum Onkologii, Wrocław 2001.
13. Błaszczyk J., Pudełko M., Cisarż K.: Nowotwory złośliwe w woj. Dolnośląskim w roku 2000. Dolnośląskie Centrum Onkologii, Wrocław 2002.
14. Błaszczyk J., Pudełko M., Cisarż K., Maroszek J.: Atlas zachorowalności na nowotwory złośliwe we Wrocławiu w latach 1998-2001. Dolnośląskie Centrum Onkologii, Wrocław 2003.
15. Błaszczyk J., Pudełko M., Cisarż K.: Nowotwory złośliwe w woj. Dolnośląskim w roku 2001. Dolnośląskie Centrum Onkologii, Wrocław 2003.
16. Błaszczyk J., Pudełko M., Cisarż K.: Nowotwory złośliwe w woj. Dolnośląskim w roku 2002. Dolnośląskie Centrum Onkologii, Wrocław 2004.
17. Błaszczyk J., Pudełko M., Cisarż K.: Nowotwory złośliwe w woj. Dolnośląskim w roku 2003. Dolnośląskie Centrum Onkologii, Wrocław 2005.
18. Błaszczyk J., Pudełko M., Cisarż K.: Nowotwory złośliwe w woj. Dolnośląskim w roku 2004. Dolnośląskie Centrum Onkologii, Wrocław 2006.
19. Błaszczyk J., Pudełko M., Cisarż K.: Nowotwory złośliwe w woj. Dolnośląskim w roku 2005. Dolnośląskie Centrum Onkologii, Wrocław 2007.
20. Błaszczyk J., Pudełko M., Bębenek M.: Przeżycia pięcioletnie chorych na nowotwory złośliwe w woj. Dolnośląskim z lat 1985-2001. Dolnośląskie Centrum Onkologii, Wrocław 2007.
21. Błaszczyk J., Pudełko M., Cisarż K.: Nowotwory złośliwe w woj. Dolnośląskim w roku 2006. Dolnośląskie Centrum Onkologii, Wrocław 2008.
22. Błaszczyk J., Jagas M., Hudziec P.: Nowotwory złośliwe w woj. Dolnośląskim w roku 2007. Dolnośląskie Centrum Onkologii, Wrocław 2009.
23. Błaszczyk J., Jagas M., Hudziec P.: Nowotwory złośliwe w woj. Dolnośląskim w roku 2008. Dolnośląskie Centrum Onkologii, Wrocław 2010.
24. Błaszczyk J., Jagas M., Hudziec P.: Nowotwory złośliwe w woj. Dolnośląskim w roku 2009. Dolnośląskie Centrum Onkologii, Wrocław 2011.
25. Błaszczyk J., Jagas M., Bębenek M.: Przeżycia pięcioletnie chorych na nowotwory złośliwe z lat 1985-2004 w woj. Dolnośląskim. Dolnośląskie Centrum Onkologii, Wrocław 2011.
26. Błaszczyk J., Jagas M., Hudziec P.: Nowotwory złośliwe w woj. Dolnośląskim w roku 2010. Dolnośląskie Centrum Onkologii, Wrocław 2012.
27. Błaszczyk J., Jagas M., Hudziec P.: Nowotwory złośliwe w woj. Dolnośląskim w roku 2011. Dolnośląskie Centrum Onkologii, Wrocław 2013.
28. Błaszczyk J., Jagas M., Hudziec P.: Nowotwory złośliwe w woj. Dolnośląskim w roku 2012. Dolnośląskie Centrum Onkologii, Wrocław 2014.
29. Błaszczyk J., Jagas M., Hudziec P.: Nowotwory złośliwe w woj. Dolnośląskim w roku 2013. Dolnośląskie Centrum Onkologii, Wrocław 2015.
30. Błaszczyk J., Jagas M., Hudziec P.: Nowotwory złośliwe w woj. Dolnośląskim w roku 2014. Dolnośląskie Centrum Onkologii, Wrocław 2016.
31. Błaszczyk J., Jagas M., Hudziec P.: Nowotwory złośliwe w woj. Dolnośląskim w roku 2015. Dolnośląskie Centrum Onkologii, Wrocław 2017.
32. Nowotwory złośliwe w woj. Dolnośląskim w roku 2016. Dolnośląskie Centrum Onkologii, Wrocław 2018.
33. Nowotwory złośliwe w woj. Dolnośląskim w roku 2017. Dolnośląskie Centrum Onkologii, Wrocław 2020.
34. Nowotwory złośliwe w woj. Dolnośląskim w roku 2018. Dolnośląskie Centrum Onkologii, Wrocław 2021.

Pozostałe:

35. www.onkologia.org.pl
36. Międzynarodowa Klasyfikacja Chorób i problemów zdrowotnych. Rewizja dziesiąta. Uniwersyteckie Wydawnictwo Medyczne „Versalium”, Kraków, 1994.
37. www.polskawliczbach.pl
38. <https://stat.gov.pl/>
39. Tabele generowane przez KRN z użyciem system SASApp

Adresat: MINISTERSTWO ZDROWIA; Wojewódzkie Biuro Rejestracji Nowotworów
Przekazać w terminach przewidzianych w programie badań statystycznych statystyki publicznej

		Numer w KRN	
MZ/N-1a KARTA ZGŁOSZENIA NOWOTWORU ZŁOŚLIWEGO			
1. Nazwa i adres jednostki—pieczętka z numerem REGON		2. REGON (cz. I resort. kodu identyf.)	
		3. PESEL	
		4. Data urodzenia	
		5. Płeć <input type="checkbox"/> mężczyzna <input type="checkbox"/> kobieta	
6. Obywatelstwo <input type="checkbox"/> polskie <input type="checkbox"/> obcokrajowiec			
7. Nazwisko			
8. Imię			
ADRES			
9. Miejscowość			10. Kod pocztowy
11. Ulica, nr domu, nr mieszkania			12. Kod TERYT
13. Województwo	14. Powiat	15. Gmina	
16. Ukończona szkoła <input type="checkbox"/> bez wykształcenia <input type="checkbox"/> podstawowa <input type="checkbox"/> gimnazjum <input type="checkbox"/> zasadnicza zawodowa <input type="checkbox"/> średnia <input type="checkbox"/> policealna <input type="checkbox"/> wyższa			
17. DATA ROZPOZNANIA			
DATA PRZYJĘCIA		21. DATA ZGONU	
18. do ambulatorium		22. Miejsce zgonu	
19. do szpitala		23. Przyczyna zgonu	
20. Data wypisu		24. Kod przyczyny zgonu ICD-10	
		<input type="checkbox"/> szpital <input type="checkbox"/> nowotwór <input type="checkbox"/> wyjściowa	
		<input type="checkbox"/> dom <input type="checkbox"/> inna <input type="checkbox"/> wtórna	
		<input type="checkbox"/> inne <input type="checkbox"/> bezpośrednia	
25. ROZPOZNANIE KLINICZNE: ICD-10		26. Rozpoznanie histopatologiczne	
Opis i lokalizacja nowotworu:		27. Kod histopat.	
28. Nowotwór <input type="checkbox"/> pojedynczy <input type="checkbox"/> mnogi <input type="checkbox"/> przerzut		<input type="checkbox"/> Nie pobrano materiału do badania	
29. Miejsce przerzutu:		<input type="checkbox"/> Pobrano wycinek (badanie w toku)	
30. Data przerzutu		<input type="checkbox"/> Wynik negatywny (nie potwierdzono nowotworu)	
31. Strona ciała <input type="checkbox"/> prawa <input type="checkbox"/> lewa <input type="checkbox"/> obie strony		<input type="checkbox"/> Wynik pozytywny (potwierdzono nowotwór)	
32. Kod zaawansowania TNM (7 rewizja)		Data wyniku	
<input type="checkbox"/> TIS T <input type="checkbox"/> N <input type="checkbox"/> M		Typ histologiczny:	
33. Inne klasyfikacje zaawansowania		34. Stopień zaawansowania	
(np. FIGO, Clark/Breslow, Astler-Coller, Ann Arbor, Gleason)		35. Stadium zaawansowania	
Wynik		<input type="checkbox"/> Stopień 0 (Tis)	
		<input type="checkbox"/> Stopień I <input type="checkbox"/> IA <input type="checkbox"/> IB <input type="checkbox"/> IC	
		<input type="checkbox"/> Stopień II <input type="checkbox"/> IIA <input type="checkbox"/> IIB <input type="checkbox"/> IIC	
		<input type="checkbox"/> Stopień III <input type="checkbox"/> IIIA <input type="checkbox"/> IIIB <input type="checkbox"/> IIIC	
		<input type="checkbox"/> Stopień IV <input type="checkbox"/> IVA <input type="checkbox"/> IVB <input type="checkbox"/> IVC	
36. Inne podstawy rozpoznania		37. Leczenie skojarzone	
<input type="checkbox"/> cytologia <input type="checkbox"/> operacja wywiad.		<input type="checkbox"/> radioter.+chemioter.	
<input type="checkbox"/> markery nowotw. <input type="checkbox"/> badanie kliniczne		<input type="checkbox"/> chirurgia+chemioter.	
<input type="checkbox"/> endoskopia <input type="checkbox"/> sekcja		<input type="checkbox"/> radioter.+chemioter.+chirurgia	
<input type="checkbox"/> radiologia <input type="checkbox"/> tylko akt zgonu		<input type="checkbox"/> radioter.+chirurgia	
<input type="checkbox"/> inne bad. obraz. <input type="checkbox"/> skryning tura		Data rozpoczęcia:	
39. Dla raka piersi (C50, D05)		dzień miesiąc rok	
<input type="checkbox"/> mastektomia <input type="checkbox"/> leczenie oszczędzające		<input type="checkbox"/> lecz. nieskojarzone (wypełnić pkt 36)	
40. Rodzaj leczenia <input type="checkbox"/> radykalne <input type="checkbox"/> paliatywne <input type="checkbox"/> objawowe <input type="checkbox"/> skierowany na leczenie <input type="checkbox"/> brak zgody na leczenie		38. Leczenie nieskojarzone	
41. Data wypełnienia		Możliwe zaznaczenie kilku pól	
dzień miesiąc rok		dzień - miesiąc - rok	
42. Nr PWZ lekarza		<input type="checkbox"/> chirurgia	
43. Podpis i pieczętka lekarza		<input type="checkbox"/> radioterapia	
		<input type="checkbox"/> chemioterapia	
		<input type="checkbox"/> hormonoterapia	
		<input type="checkbox"/> immunoterapia	
		<input type="checkbox"/> ter. celowana	
		<input type="checkbox"/> przeszczep	
		<input type="checkbox"/> inne	

INSTRUKCJA WYPELNIANIA KARTY ZGŁOSZENIA NOWOTWORU ZŁOŚLIWEGO

Zasady Ogólne

Karta Zgłoszenia Nowotworu Złośliwego MZ/N-1a służy do zgłaszania wykrytych przypadków nowotworów złośliwych oraz raka *in situ* przez placówki publicznej i niepublicznej służby zdrowia na terenie całego kraju.

Kartę należy wypełniać:

- przy pierwszym rozpoznaniu lub podejrzeniu nowotworu,
- przy tych wizytach kontrolnych, w czasie których zostały stwierdzone istotne zmiany mające związek z: diagnozą (zmiana lub doprecyzowanie rozpoznania, stwierdzenie kolejnego nowotworu); leczeniem (podjęcie i zakończenie leczenia, wdrożenie innego leczenia); postępem choroby (stwierdzenie przerzutów, nawrotu, progresji lub transformacji choroby).
- na podstawie aktu zgonu, jeśli przyczyną zgonu był nowotwór złośliwy.

Zgłoszeniu podlegają choroby nowotworowe oznaczone w X rewizji Międzynarodowej Statystycznej Klasyfikacji Chorób i Problemów Zdrowotnych numerami C00-C97, D00-D09 oraz D37-D48 (nowotwory o niepewnym lub nieznanym charakterze).

ZASADY WYPELNIANIA KARTY

Kartę należy wypełniać czytelnie czarnym lub niebieskim długopisem, używając drukowanych liter, a pola kodowe zaznaczać symbolem X wewnątrz obszaru pola.

Pola oznaczone szarym kolorem można pozostawić niewypełnione (nr 12, 25, 27).

Pole 1. Należy wstawić nazwę lub stempel jednostki zgłaszającej.

Pole 2. Należy wpisać część I resortowego kodu identyfikacyjnego (REGON).

Pole 3. Należy wpisać pełny numer PESEL.

Pole 4. Należy wpisać datę urodzenia według ustalonego formatu: dd-mm-rrrr.

Pole 5. Należy zaznaczyć znakiem X odpowiednią płeć.

Pole 6. W przypadku obywateli innych krajów niż Polska, należy wpisać kraj pochodzenia.

Pole 7. Należy wpisać aktualne nazwisko pacjenta.

Pole 8. Należy wpisać imię (imiona) pacjenta.

Pole 9. Należy wpisać miejscowość, w której pacjent jest zameldowany na stałe.

Pole 10. Należy wpisać kod pocztowy miejsca zamieszkania pacjenta.

Pole 11. Należy wpisać ulicę, nr domu i mieszkania pacjenta w miejscu zameldowania.

Pole 12. Nie wypełniać (wypełnia właściwy rejestr onkologiczny).

Pole 13. Należy wpisać województwo, w którym leży miejscowość.

Pole 14. Należy wpisać powiat, w którym leży miejscowość.

Pole 15. Należy wpisać gminę, w której leży miejscowość.

Pole 16. Należy zaznaczyć znakiem X ukończoną przez pacjenta szkołę.

Pole 17. Należy wpisać datę rozpoznania nowotworu według ustalonego formatu: dd-mm-rrrr.

Pole 18. Należy wpisać datę porady ambulatoryjnej według ustalonego formatu: dd-mm-rrrr.

Pole 19. Należy wpisać datę przyjęcia do szpitala według ustalonego formatu: dd-mm-rrrr.

Pole 20. Należy wpisać datę wypisu ze szpitala według ustalonego formatu: dd-mm-rrrr.

Pole 21. Należy wpisać datę zgonu pacjenta według ustalonego formatu: dd-mm-rrrr.

Pole 22. Należy zaznaczyć znakiem X miejsce zgonu pacjenta (hospicjum należy do kategorii „inne”).

Pole 23. Należy zaznaczyć znakiem X przyczynę zgonu pacjenta.

Pole 24. Należy podać przyczynę zgonu w klasyfikacji ICD-10: wyjściową, wtórną i bezpośrednią.

Pole 25. Pola kodowego nie wypełniać. W miejscu na opis należy wpisać rozpoznanie kliniczne z dokładnym umiejscowieniem nowotworu (także tkanki krwiotwórczej i układu chłonnego), precyzując czy chodzi o umiejscowienie pierwotne, czy przerzut, a pierwotny punkt wyjścia nowotworu jest niezmany.

Pole 26. Jeżeli chory nie miał badania histopatologicznego, w polu należy zakreślić „nie pobrano materiału do badania”. Jeżeli nie otrzymano jeszcze wyniku badania, należy zakreślić „pobrano wycinek - badanie w toku”. Jeżeli wynik badania był ujemny, należy zakreślić „wynik negatywny”, jeśli zaś badanie potwierdziło występowanie nowotworu, należy podać pełne rozpoznanie histopatologiczne lub zakreślić „wynik pozytywny”. W przypadku potwierdzenia nowotworu należy wpisać (słownie) typ histologiczny.

Pole 27. Pola kodowego nie wypełniać.

Pole 28. Należy zaznaczyć, czy rozpoznany nowotwór jest pierwszym nowotworem, czy jest to kolejny różny histologicznie nowotwór. W wypadku przerzutu zakreślić pole przerzut.

Pole 29. Wpisać (słownie) miejsce przerzutu nowotworu.

Pole 30. Wpisać datę wykrycia przerzutu.

Pole 31. W przypadku nowotworów umiejscowionych w narządach parzystych należy podać stronę ciała pacjenta, po której znajduje się nowotwór.

Pole 32. Należy wpisać kod zaawansowania choroby nowotworowej według klasyfikacji TNM wersja 7.

Pole 33. Jeśli istnieje specyficzna dla nowotworu klasyfikacja zaawansowania i znany jest jej wynik, należy wpisać nazwę klasyfikacji, w której określono stadium zaawansowania oraz wynik (np. klasyfikacja FIGO dla nowotworów ginekologicznych (C51-C58), Ann Arbor dla chłoniaków (C81-C85), Astler- Coller dla jelita grubego (C18-C20), Breslow/Clark dla czerniaka (C43) lub sumę Gleasona dla raka gruczołu krokowego (C61).

Pole 34. Należy określić stopień zaawansowania według klasyfikacji TNM wersja 7.

Pole 35. Jeśli diagnostyka TNM nie jest możliwa, należy określić stadium zaawansowania choroby według podanych kategorii.

Pole 36. Jeżeli nie wykonano badania histopatologicznego, należy zakreślić, jakie inne badania były podstawą rozpoznania nowotworu. Wskazywanie innych badań, których rezultat nie posiada istotnej wartości diagnostycznej, jest niecelowe. W przypadku wykrycia nowotworu w badaniu skryningowym, należy podać turę badania. Możliwe jest zaznaczenie kilku pól.

Pole 37. Należy określić, jakie metody leczenia skojarzonego zastosowano u pacjenta (kolejność nieistotna) oraz datę wykonania badania.

Pole 38. Należy zakreślić, jakiemu leczeniu przeciwnowotworowemu nieskojarzonemu poddano dotychczas pacjenta (operacja wywiadowcza nie jest leczeniem chirurgicznym). Przy każdej metodzie należy wpisać datę rozpoczęcia leczenia. Możliwe jest zaznaczenie kilku pól.

Pole 39. W przypadku raka piersi (C50, D05) podać, czy chirurgia obejmowała mastektomię czy leczenie oszczędzające (np. kwadrantektomię).

Pole 40. Należy określić rodzaj leczenia, zaznaczając jedną z przewidzianych w karcie możliwości.

Pole 41. Należy wpisać datę wypełnienia karty według formatu: dd-mm-rrrr.

Pole 42. Numer PWZ lekarza wypełniającego kartę.

Pole 43. Czytelny podpis i pieczęć lekarza.